



**แผนพัฒนาครูและบุคลากรทางการศึกษา  
ประจำปีงบประมาณ พ.ศ. 2562**

**กลุ่มพัฒนาครูและบุคลากรทางการศึกษา  
สำนักงานเขตพื้นที่การศึกษาประถมศึกษาลำพูน เขต 1**

**SBN 062-04134-018**

## คำนำ

สำนักงานเขตพื้นที่การศึกษาประถมศึกษาลำพูน เขต 1 ได้ดำเนินการจัดทำแผนพัฒนาครูและบุคลากรทางการศึกษา ประจำปีงบประมาณ พ.ศ. 2562 ภายใต้การมีส่วนร่วมของผู้เกี่ยวข้องทุกฝ่ายที่ได้ระดมสรรพกำลัง ความคิด เพื่อกำหนดวิสัยทัศน์ พันธกิจ เป้าประสงค์ ประเด็นยุทธศาสตร์ของหน่วยงานให้สอดคล้องกับนโยบายรัฐมนตรีว่าการกระทรวงศึกษาธิการ ประเด็นยุทธศาสตร์/จุดเน้นของกระทรวงศึกษาธิการและสำนักงานคณะกรรมการการศึกษาขั้นพื้นฐาน

การจัดทำแผนพัฒนาครูและบุคลากรทางการศึกษา ประจำปีงบประมาณ พ.ศ. 2562 จึงถือเป็นภารกิจสำคัญของสำนักงานเขตพื้นที่การศึกษาประถมศึกษาลำพูน เขต 1 ที่จะต้องดำเนินงาน โดยการมีส่วนร่วมของทุกฝ่ายและเป็นกลไกสำคัญที่สามารถพัฒนาคุณภาพการศึกษา หวังเป็นอย่างยิ่งว่า ภารกิจตามแนวทางการพัฒนาครูและบุคลากรทางการศึกษา ประจำปีงบประมาณ พ.ศ. 2562 จะส่งผลต่อการพัฒนาคุณภาพการศึกษาได้เป็นอย่างดี ขอขอบคุณคณะทำงานที่ได้ร่วมจัดทำแผนพัฒนาครูและบุคลากรทางการศึกษา ประจำปีงบประมาณ พ.ศ. 2562 จนสำเร็จลุล่วงด้วยดีไว้ ณ โอกาสนี้

สำนักงานเขตพื้นที่การศึกษาประถมศึกษาลำพูน เขต 1

กลุ่มพัฒนาครูและบุคลากรทางการศึกษา

## สารบัญ

	หน้า
ส่วนที่ 1 บทนำ	1
- ความสำคัญและความเป็นมา	1
- สภาพปัจจุบัน	2
ส่วนที่ 2 ข้อมูลข้าราชการครูและบุคลากรทางการศึกษา	6
ส่วนที่ 3 ทิศทางการพัฒนาการศึกษา	11
ส่วนที่ 4 การวิเคราะห์สภาพแวดล้อมด้านบุคลากร	31
ส่วนที่ 5 รายละเอียดโครงการการพัฒนาครูและบุคลากรทางการศึกษา	32
ส่วนที่ 6 แนวทางการบริหารโครงการ	40
ภาคผนวก คำสั่งสำนักงานเขตพื้นที่การศึกษาประถมศึกษาลำพูน เขต 1 เรื่อง แต่งตั้งคณะกรรมการจัดทำแผนพัฒนาครูและบุคลากรทางการศึกษา ประจำปีงบประมาณ พ.ศ. 2562	

## ส่วนที่ 1

### บทนำ

#### ความสำคัญและความเป็นมา

สำนักงานเขตพื้นที่การศึกษาประถมศึกษาลำพูน เขต 1 เป็นหน่วยงานทางการศึกษาสังกัด สำนักงานคณะกรรมการการศึกษาขั้นพื้นฐาน มีหน้าที่ดำเนินการให้เป็นไปตามอำนาจหน้าที่ของคณะกรรมการเขตพื้นที่การศึกษา ตามมาตรา 38 แห่งพระราชบัญญัติการศึกษาแห่งชาติ พ.ศ. 2542 แก้ไขเพิ่มเติม (ฉบับที่ 2) พ.ศ. 2545 (ฉบับที่ 3) พ.ศ. 2553 และมาตรา 37 แห่งพระราชบัญญัติระเบียบบริหารราชการกระทรวงศึกษาธิการ พ.ศ. 2546 แก้ไขเพิ่มเติม (ฉบับที่ 2) พ.ศ. 2553 มาตรา 33 การบริหารและการจัดการศึกษาขั้นพื้นฐานให้ยึดเขตพื้นที่การศึกษา โดยแบ่งเป็นเขตพื้นที่การศึกษาประถมศึกษาและเขตพื้นที่การศึกษามัธยมศึกษา อีกทั้งกฎกระทรวงว่าด้วยการกำหนดหลักเกณฑ์การแบ่งส่วนราชการภายในสำนักงานเขตพื้นที่การศึกษา พ.ศ. 2546 และประกาศกระทรวงศึกษาธิการ เรื่อง การแบ่งส่วนราชการภายในเขตพื้นที่การศึกษาประถมศึกษา พ.ศ. 2560 ลงวันที่ 22 พฤศจิกายน 2560 และ (ฉบับที่ 2) พ.ศ. 2561 กำหนดให้สำนักงานเขตพื้นที่การศึกษามีอำนาจหน้าที่ ดังนี้

1. จัดทำนโยบาย แผนพัฒนา และมาตรฐานการศึกษาของเขตพื้นที่การศึกษา ให้สอดคล้องกับนโยบาย มาตรฐานการศึกษา แผนการศึกษา แผนพัฒนาการศึกษาขั้นพื้นฐาน และความต้องการของท้องถิ่น
2. วิเคราะห์การจัดตั้งงบประมาณเงินอุดหนุนทั่วไปของสถานศึกษา และหน่วยงานในเขตพื้นที่การศึกษา และแจ้งการจัดสรรงบประมาณที่ได้รับให้หน่วยงานข้างต้นรับทราบ รวมทั้งกำกับ ตรวจสอบ ติดตาม การใช้จ่ายงบประมาณของหน่วยงานดังกล่าว
3. ประสาน ส่งเสริม สนับสนุน และพัฒนาหลักสูตรร่วมกับสถานศึกษาในเขตพื้นที่การศึกษา
4. กำกับ ดูแล ติดตาม และประเมินผลสถานศึกษาขั้นพื้นฐานและในเขตพื้นที่การศึกษา
5. ศึกษา วิเคราะห์ วิจัย และรวบรวมข้อมูลสารสนเทศด้านการศึกษา ในเขตพื้นที่การศึกษา
6. ประสานการระดมทรัพยากรด้านต่าง ๆ รวมทั้งทรัพยากรบุคคล เพื่อส่งเสริม สนับสนุนการจัดและพัฒนาการศึกษาในเขตพื้นที่การศึกษา
7. จัดระบบประกันคุณภาพการศึกษา และประเมินผลสถานศึกษาในเขตพื้นที่การศึกษา
8. ประสาน ส่งเสริม สนับสนุน การจัดการศึกษาของสถานศึกษาเอกชน องค์กรปกครองส่วนท้องถิ่น รวมทั้งบุคคล องค์กรชุมชน องค์กรวิชาชีพ สถาบันศาสนา สถานประกอบการ และสถาบันอื่นที่จัดการศึกษารูปแบบที่หลากหลายในเขตพื้นที่การศึกษา
9. ดำเนินการและประสาน ส่งเสริม สนับสนุนการวิจัยและพัฒนาการศึกษาในเขตพื้นที่การศึกษา
10. ประสาน ส่งเสริม การดำเนินการของคณะกรรมการ คณะอนุกรรมการ และคณะทำงานด้านการศึกษา
11. ประสานการปฏิบัติราชการทั่วไปกับองค์กรหรือหน่วยงานต่าง ๆ ทั้งภาครัฐ เอกชน และองค์กรปกครองส่วนท้องถิ่น
12. ปฏิบัติงานร่วมกับหรือสนับสนุนการปฏิบัติงานของหน่วยงานอื่นที่เกี่ยวข้องหรือที่ได้รับมอบหมาย

### สภาพปัจจุบัน

ปัจจุบันสำนักงานเขตพื้นที่การศึกษาประถมศึกษาลำพูน เขต 1 ตั้งอยู่เลขที่ 65/2 หมู่ 4 ถนนลำพูน-ป่าซาง ตำบลต้นธง อำเภอเมืองลำพูน จังหวัดลำพูน อยู่ห่างจากศาลากลางจังหวัดลำพูน ประมาณ 4 กิโลเมตร และมีพื้นที่ในความรับผิดชอบ 4 อำเภอ ประกอบด้วย อำเภอเมืองลำพูน อำเภอป่าซาง อำเภอแม่ทา และอำเภอบ้านธิ มีพื้นที่โดยประมาณ 163.25 ตารางกิโลเมตร

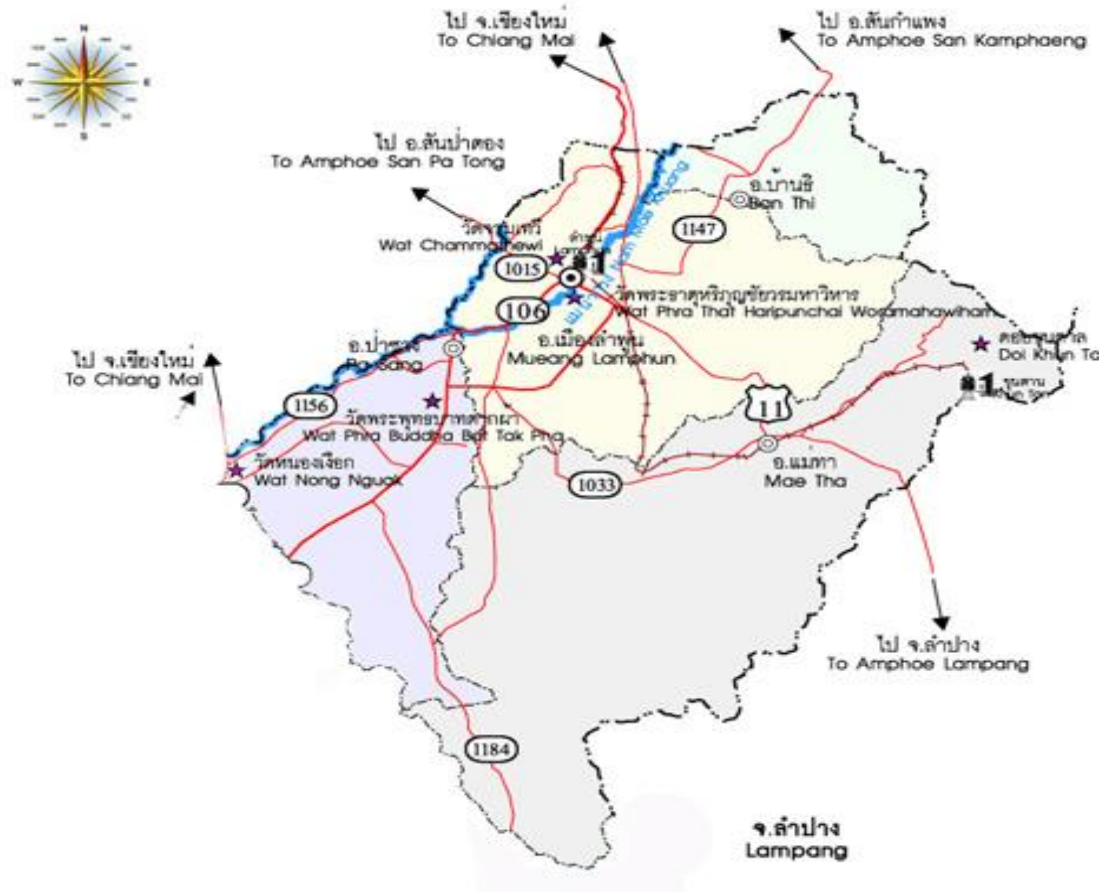

นอกจากมีหน้าที่ดำเนินการให้เป็นไปตามพระราชบัญญัติระเบียบบริหารราชการกระทรวงศึกษาธิการ พ.ศ. 2546 และอำนาจหน้าที่ของคณะกรรมการเขตพื้นที่การศึกษาตามมาตรา 38 แห่งพระราชบัญญัติการศึกษาแห่งชาติ พ.ศ. 2542 และที่แก้ไขเพิ่มเติม (ฉบับที่ 2) พ.ศ. 2545 (ฉบับที่ 3) พ.ศ. 2553 แล้ว ยังมีอำนาจหน้าที่ในการบริหารจัดการศึกษาและพัฒนาสาระของหลักสูตรการศึกษาให้สอดคล้องกับหลักสูตรแกนกลางการศึกษาขั้นพื้นฐานของสำนักงานคณะกรรมการการศึกษาขั้นพื้นฐาน การพัฒนางานด้านวิชาการและจัดให้มีระบบประกันคุณภาพภายในสถานศึกษาร่วมกับสถานศึกษา รับผิดชอบในการพิจารณาแบ่งส่วนราชการภายในสถานศึกษาของสถานศึกษาและสำนักงานเขตพื้นที่การศึกษา ประถมศึกษา รวมถึงปฏิบัติหน้าที่อื่นตามที่กฎหมายกำหนด โดยดำเนินการบริหารจัดการศึกษาเพื่อพัฒนาคุณภาพการศึกษา ในรูปแบบเครือข่ายพัฒนาคุณภาพการศึกษา จำนวน 9 เครือข่าย โดยมอบหมายให้รองผู้อำนวยการสำนักงานเขตพื้นที่การศึกษา รับผิดชอบดูแล ประกอบด้วย

## 1. อำเภอเมืองลำพูน

### 1.1 เครือข่ายพัฒนาคุณภาพการศึกษาอำเภอเมืองลำพูน ที่ 1, 2, 3

นายสมภพ ทิพย์เวียง

รองผู้อำนวยการสำนักงานเขตพื้นที่การศึกษาประถมศึกษาลำพูน เขต 1

### 1.2 เครือข่ายพัฒนาคุณภาพการศึกษาอำเภอเมืองลำพูน ที่ 4

นายชาติชาย กั่นกา

รองผู้อำนวยการสำนักงานเขตพื้นที่การศึกษาประถมศึกษาลำพูน เขต 1

## 2. อำเภอป่าซาง

### เครือข่ายพัฒนาคุณภาพการศึกษาอำเภอป่าซาง ที่ 1, 2

นายพันธ์ คำพรรษา

รองผู้อำนวยการสำนักงานเขตพื้นที่การศึกษาประถมศึกษาลำพูน เขต 1

นายประพันธ์ รินพล

รองผู้อำนวยการสำนักงานเขตพื้นที่การศึกษาประถมศึกษาลำปาง เขต 2

## 3. อำเภอแม่ทา

### เครือข่ายพัฒนาคุณภาพการศึกษาอำเภอแม่ทา ที่ 1, 2

นายบัณฑิต ชุนสิทธิ์

รองผู้อำนวยการสำนักงานเขตพื้นที่การศึกษาประถมศึกษาลำพูน เขต 1

## 4. อำเภอบ้านธิ

### เครือข่ายพัฒนาคุณภาพการศึกษาอำเภอบ้านธิ

นายชาติชาย กั่นกา

รองผู้อำนวยการสำนักงานเขตพื้นที่การศึกษาประถมศึกษาลำพูน เขต 1

## โครงสร้างการบริหาร

สำนักงานเขตพื้นที่การศึกษาประถมศึกษาลำพูน เขต 1 เป็นหน่วยงานทางการศึกษาสังกัด สำนักงานคณะกรรมการการศึกษาขั้นพื้นฐาน มีหน้าที่ดำเนินการตามอำนาจหน้าที่ตามประกาศ กระทรวงศึกษาธิการ เรื่อง การแบ่งส่วนราชการภายในสำนักงานเขตพื้นที่การศึกษาประถมศึกษา พ.ศ.2560 และ (ฉบับที่ 2) พ.ศ.2561 ซึ่งแบ่งส่วนราชการภายในสำนักงานเขตพื้นที่การศึกษา เป็น 9 กลุ่มงาน 1 หน่วย ดังนี้

1. กลุ่มอำนวยการ
2. กลุ่มบริหารงานบุคคล
3. กลุ่มนโยบายและแผน
4. กลุ่มส่งเสริมการจัดการศึกษา
5. กลุ่มนิเทศติดตามและประเมินผลการจัดการศึกษา
6. กลุ่มบริหารงานการเงินและสินทรัพย์
7. กลุ่มส่งเสริมการศึกษาทางไกลเทคโนโลยีสารสนเทศและการสื่อสาร
8. กลุ่มพัฒนาครูและบุคลากรทางการศึกษา
9. กลุ่มกฎหมายและคดี
10. หน่วยตรวจสอบภายใน

โครงสร้าง

### โครงสร้างการบริหารงาน

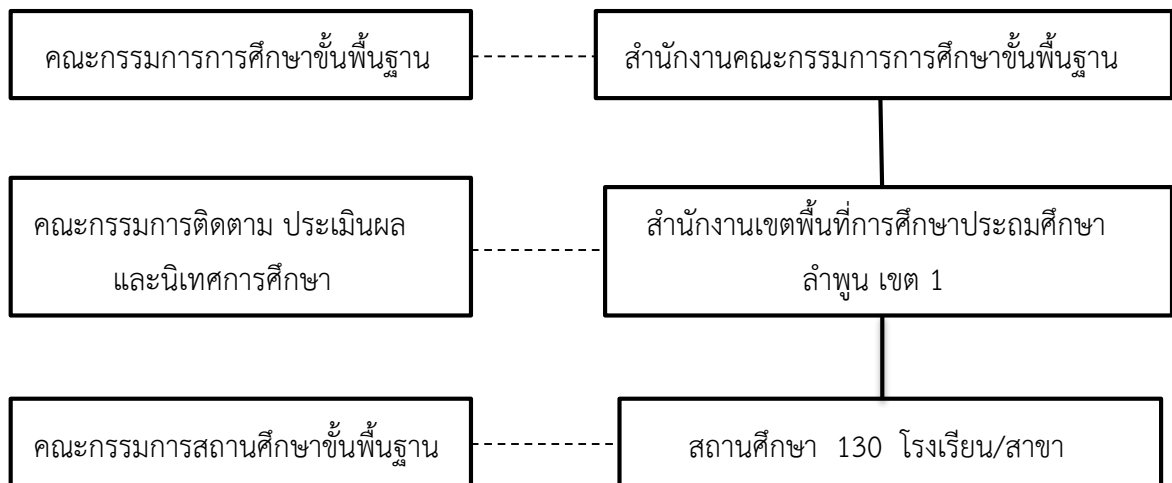

แผนภูมิโครงสร้างการบริหารงานสำนักงานเขตพื้นที่การศึกษาประถมศึกษาลำพูน เขต 1

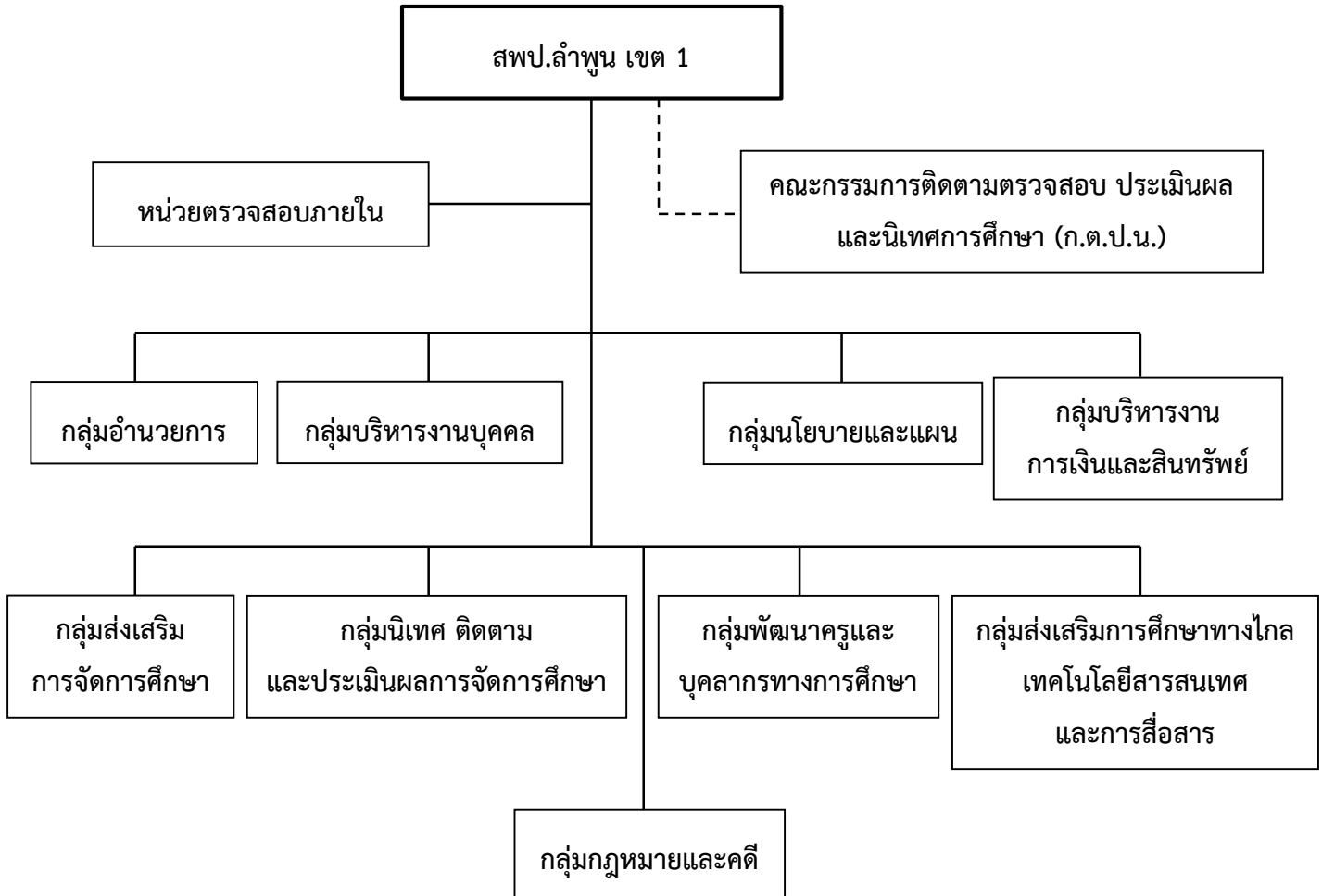



## ส่วนที่ 2

### ข้อมูลข้าราชการครูและบุคลากรทางการศึกษา สำนักงานเขตพื้นที่การศึกษาประถมศึกษาลำพูน เขต 1

**ตารางที่ 1** จำนวนข้าราชการครูและบุคลากรทางการศึกษา (ในสถานศึกษา) พนักงานราชการ (ตำแหน่งครู) และครูอัตราจ้าง ณ วันที่ 30 กันยายน 2561

อัตรากำลัง	ข้าราชการครูฯ	พนักงานราชการ (ตำแหน่งครู)	ครูอัตราจ้าง	
			เงินงบประมาณ (งบดำเนินงาน)	เงินนอก งบประมาณ
จำนวนตำแหน่งทั้งหมด	929	26	43	
จำนวนตำแหน่งที่มีคนครอง	797	23	43	
จำนวนตำแหน่งที่ไม่มีคนครอง	132	3	-	

**ตารางที่ 2** การศึกษาของข้าราชการครูและบุคลากรทางการศึกษา (ในสถานศึกษา) จำแนกตามระดับการศึกษา และเพศ ณ วันที่ 30 กันยายน 2561

ระดับการศึกษา	ข้าราชการครูและบุคลากรทางการศึกษา (คน)		
	รวม	ชาย	หญิง
ปริญญาเอก	1	-	1
ปริญญาโท	262	88	174
ปริญญาตรี	533	129	404
ต่ำกว่าปริญญาตรี	1	-	1
<b>รวม</b>	<b>797</b>	<b>217</b>	<b>580</b>

**ตารางที่ 3** จำนวนข้าราชการครูและบุคลากรทางการศึกษา (ในสถานศึกษา) จำแนกตามตำแหน่ง ระดับตำแหน่งวิทยฐานะ และเพศ ณ วันที่ 30 กันยายน 2561

ตำแหน่ง	วิทยฐานะ	ระดับตำแหน่ง	รับเงินเดือน ในอันดับ	ข้าราชการครูและบุคลากร ทางการศึกษา (คน)		
				รวม	ชาย	หญิง
1. ผู้อำนวยการโรงเรียน	-	คศ.1	คศ.1	-		
	ผู้อำนวยการชำนาญการ	คศ.2	คศ.2	2	2	-
			คศ.3	-		
	ผู้อำนวยการชำนาญการพิเศษ	คศ.3	คศ.3	51	36	15
			คศ.4	33	29	4
	ผู้อำนวยการเชี่ยวชาญ	คศ.4	คศ.4	1	1	-
			คศ.5	-		
ผู้อำนวยการเชี่ยวชาญพิเศษ	คศ.5	คศ.5	-			
2. รองผู้อำนวยการโรงเรียน	-	คศ.1	คศ.1	-		
	รองผู้อำนวยการชำนาญการ	คศ.2	คศ.2	-		
			คศ.3	-		
	รองผู้อำนวยการชำนาญการพิเศษ	คศ.3	คศ.3	1	1	-
			คศ.4	1	-	1
	รองผู้อำนวยการเชี่ยวชาญ	คศ.4	คศ.4	-		
			คศ.5	-		
รองผู้อำนวยการเชี่ยวชาญพิเศษ	คศ.5	คศ.5	-			
3. ครู	-	คศ.1	คศ.1	54	15	39
	ครูชำนาญการ	คศ.2	คศ.2	106	26	80
			คศ.3	37	12	25
	ครูชำนาญการพิเศษ	คศ.3	คศ.3	352	63	289
			คศ.4	107	22	85
	ครูเชี่ยวชาญ	คศ.4	คศ.4	1	-	1
			คศ.5	-		
ครูเชี่ยวชาญพิเศษ	คศ.5	คศ.5	-			
4. ครูผู้ช่วย	-	ครูผู้ช่วย	ครูผู้ช่วย	51	10	41
<b>รวมทั้งสิ้น</b>				<b>797</b>	<b>217</b>	<b>580</b>

**ตารางที่ 4** จำนวนตำแหน่งที่มีอัตราเงินเดือนข้าราชการครูและบุคลากรทางการศึกษา (ในสำนักงาน)  
ณ วันที่ 30 กันยายน 2561

อัตรากำลัง	ข้าราชการครูและบุคลากรทางการศึกษา (ตำแหน่ง)		
	รวม	ทุกตำแหน่งในสำนักงาน	38 ค.(2)ในสถานศึกษา
จำนวนตำแหน่งทั้งหมด (มีนครอง+ไม่มีนครอง)	71	71	-
จำนวนตำแหน่งที่มีนครอง	66	66	-
จำนวนตำแหน่งว่างมีอัตราเงินเดือน (ตำแหน่งที่ไม่มีนครอง)	5	5	-

**ตารางที่ 5** จำนวนข้าราชการครูและบุคลากรทางการศึกษา (ในสำนักงาน)  
จำแนกตามระดับการศึกษาและเพศ ณ วันที่ 30 กันยายน 2561

ระดับการศึกษา	ข้าราชการครูและบุคลากรทางการศึกษา (คน)		
	รวม	ชาย	หญิง
ปริญญาเอก	3	3	-
ปริญญาโท	33	11	22
ปริญญาตรี	30	8	22
ต่ำกว่าปริญญาตรี	-		
<b>รวม</b>	<b>66</b>	<b>22</b>	<b>44</b>

**ตารางที่ 6** จำนวนข้าราชการครูและบุคลากรทางการศึกษา (ในสำนักงาน)

จำแนกตามตำแหน่ง ระดับตำแหน่ง วิทยฐานะ และเพศ ณ วันที่ 30 กันยายน 2561

ตำแหน่ง	ระดับตำแหน่ง/ วิทยฐานะ	รับเงินเดือน ระดับ	ข้าราชการครูและบุคลากร ทางการศึกษา (คน)		
			รวม	ชาย	หญิง
ผู้บริหารการศึกษาในสำนักงาน ได้แก่ - ผอ.สพท. - รอง ผอ.สพท. - ผู้ช่วย ผอ.สพท. - จบพ.กศ.ขั้นพื้นฐาน	ไม่มีวิทยฐานะ	คศ.2	-		
	ไม่มีวิทยฐานะ	คศ.3	-		
	ไม่มีวิทยฐานะ	คศ.4	-		
	ชำนาญการ	คศ.2	-		
	ชำนาญการ	คศ.3	-		
	ชำนาญการพิเศษ	คศ.3	1	1	-
	ชำนาญการพิเศษ	คศ.4	4	4	-
	เชี่ยวชาญ	คศ.4	-		
	เชี่ยวชาญ	คศ.5	-		
	เชี่ยวชาญพิเศษ	คศ.5	-		
<b>รวม</b>			<b>5</b>	<b>5</b>	<b>-</b>
บุคลากรทางการศึกษาอื่น ตามมาตรา 38 ค.(1) ตำแหน่งศึกษานิเทศก์ ในสำนักงาน	ไม่มีวิทยฐานะ	คศ.1	-		
	ไม่มีวิทยฐานะ	คศ.2	-		
	ไม่มีวิทยฐานะ	คศ.3	-		
	ชำนาญการ	คศ.2	-	-	-
	ชำนาญการ	คศ.3	-		
	ชำนาญการพิเศษ	คศ.3	10	4	6
	ชำนาญการพิเศษ	คศ.4	1	1	-
	เชี่ยวชาญ	คศ.4	1	1	-
	เชี่ยวชาญ	คศ.5	1	1	-
	เชี่ยวชาญพิเศษ	คศ.5	-		
<b>รวม</b>			<b>13</b>	<b>7</b>	<b>6</b>
บุคลากรทางการศึกษาอื่นตามตรา 38 ค.(2) ในสำนักงานและในสถานศึกษา	ปฏิบัติการ	ปฏิบัติการ	7	4	3
	ชำนาญการ	ชำนาญการ	16	2	14
	ชำนาญการพิเศษ	ชำนาญการพิเศษ	16	1	15
	ปฏิบัติงาน	ปฏิบัติงาน	3	-	3
	ชำนาญงาน	ชำนาญงาน	6	3	3
	อาวุโส	อาวุโส	-		
<b>รวม</b>			<b>48</b>	<b>10</b>	<b>38</b>
<b>รวมทั้งหมด</b>			<b>66</b>	<b>22</b>	<b>44</b>

**ตารางที่ 7** จำนวนข้าราชการครูและบุคลากรทางการศึกษา (ในสำนักงาน)

ผู้เกษียณอายุราชการประจำปีงบประมาณ ณ วันที่ 30 กันยายน 2561

เกษียณอายุ	ข้าราชการครูและบุคลากรทางการศึกษา (คน)		
	รวม	ชาย	หญิง
เกษียณอายุเมื่อสิ้นปีงบประมาณ พ.ศ. 2561	4	3	1
เกษียณอายุเมื่อสิ้นปีงบประมาณ พ.ศ. 2562	5	3	2
<b>รวม</b>	<b>9</b>	<b>6</b>	<b>3</b>

### ส่วนที่ 3

## ทิศทางการพัฒนาการศึกษา

# สำนักงานเขตพื้นที่การศึกษาประถมศึกษาลำพูน เขต 1

การจัดทำแผนพัฒนาครูและบุคลากรทางการศึกษา ประจำปีงบประมาณ พ.ศ. 2562 ของสำนักงานเขตพื้นที่การศึกษาประถมศึกษาลำพูน เขต 1 ได้นำนโยบายที่เกี่ยวข้อง มาเป็นแนวทางในการดำเนินงาน ดังนี้

1. พระบรมราโชบายด้านการศึกษาของพระบาทสมเด็จพระเจ้าอยู่หัวมหาวชิราลงกรณ บดินทรเทพยวรางกูร รัชกาลที่ 10
2. ยุทธศาสตร์ชาติระยะ 20 ปี (พ.ศ.2561 – 2580)
3. ยุทธศาสตร์แผนการศึกษาแห่งชาติ (พ.ศ.2560 – 2579)
4. นโยบายสำนักงานคณะกรรมการการศึกษาขั้นพื้นฐาน ปีงบประมาณ พ.ศ. 2562
5. ยุทธศาสตร์แผนพัฒนาจังหวัดลำพูน
6. ยุทธศาสตร์แผนพัฒนาการศึกษาจังหวัดลำพูน ปีงบประมาณ พ.ศ. 2560 – 2564
7. มาตรฐานสำนักงานเขตพื้นที่การศึกษา

## 1. พระบรมราโชบายด้านการศึกษาของพระบาทสมเด็จพระเจ้าอยู่หัวมหาวชิราลงกรณ บดินทรเทพยวรางกูร รัชกาลที่ 10

การศึกษาต้องมุ่งสร้างพื้นฐานให้แก่ผู้เรียน 4 ด้าน

1. มีทัศนคติที่ถูกต้องต่อบ้านเมือง
  2. มีพื้นฐานชีวิตที่มั่นคง – มีคุณธรรม
  3. มีงานทำ – มีอาชีพ
  4. เป็นพลเมืองดี
1. มีทัศนคติที่ถูกต้องต่อบ้านเมือง
    - 1) ความรู้ความเข้าใจต่อบ้านเมือง
    - 2) ยึดมั่นในศาสนา
    - 3) มั่นคงในสถาบันพระมหากษัตริย์
    - 4) มีความเอื้ออาทรต่อครอบครัวและชุมชนของตน
  2. มีพื้นฐานชีวิตที่มั่นคง – มีคุณธรรม
    - 1) รู้จักแยกแยะสิ่งผิด – ชอบ / ชั่ว – ดี
    - 2) ปฏิบัติแต่สิ่งที่ชอบ สิ่งที่ดีงาม
    - 3) ปฏิเสธสิ่งที่ไม่ดี – สิ่งที่ไม่ดี
    - 4) ช่วยกันสร้างคนดีให้แก่บ้านเมือง

### 3. มีงานทำ มีอาชีพ

- 1) การเลี้ยงดูลูกหลานในครอบครัวหรือการฝึกฝนอบรมในสถานศึกษา ต้องมุ่งให้เด็กและเยาวชนรักงาน สู้งาน ทำจนงานสำเร็จ
- 2) การฝึกฝนอบรมทั้งในหลักสูตรและนอกหลักสูตรต้องมีจุดมุ่งหมายให้ผู้เรียนทำงานเป็นและมีงานทำในที่สุด
- 3) ต้องสนับสนุนผู้สำเร็จหลักสูตรมีอาชีพ มีงานทำ จนสามารถเลี้ยงตนเองและครอบครัว

### 4. เป็นพลเมืองดี

- 1) การเป็นพลเมืองดีเป็นหน้าที่ของทุกคน
- 2) ครอบครัว สถานศึกษา และสถานประกอบการต้องส่งเสริมให้ทุกคนมีโอกาสในการทำหน้าที่เป็นพลเมืองดี
- 3) การเป็นพลเมืองดี “เห็นอะไรที่จะทำเพื่อบ้านเมืองได้ก็ต้องทำ” เช่น งานอาสาสมัคร งานบำเพ็ญประโยชน์ งานสาธารณสุขุ ให้ทำด้วยความมีน้ำใจ และความเอื้ออาทร  
(ที่มา : [https://sites.google.com/a/cmi.nfe.go.th/nfemaetha/news\\_us/article/untitledpost](https://sites.google.com/a/cmi.nfe.go.th/nfemaetha/news_us/article/untitledpost))

## 2. ยุทธศาสตร์ชาติระยะ 20 ปี (พ.ศ.2561 – 2580)

กรอบยุทธศาสตร์ชาติทั้ง 6 ด้าน คือ

1. ยุทธศาสตร์ด้านความมั่นคง
2. ยุทธศาสตร์ด้านการสร้างความสามารถในการแข่งขัน
3. ยุทธศาสตร์ด้านการพัฒนาและเสริมสร้างศักยภาพคน
4. ยุทธศาสตร์ด้านสร้างโอกาสความเสมอภาคและเท่าเทียมทางสังคม
5. ยุทธศาสตร์ด้านสร้างการเติบโตบนคุณภาพชีวิตที่เป็นมิตรต่อสิ่งแวดล้อม
6. ยุทธศาสตร์ด้านการปรับสมดุลและพัฒนาระบบการบริหารจัดการภาครัฐ

### 1. ยุทธศาสตร์ด้านความมั่นคง

- 1) เสริมสร้างความมั่นคงของสถาบันหลักและการปกครองระบอบ ประชาธิปไตยอันมีพระมหากษัตริย์ทรงเป็นประมุข
- 2) ปฏิรูปกลไกการบริหารประเทศและพัฒนาความมั่นคงทางการ เมือง ขจัดคอร์รัปชัน สร้างความเชื่อมั่นในกระบวนการยุติธรรม
- 3) การรักษาความมั่นคงภายในและความสงบเรียบร้อยภายใน ตลอดจนการบริหารจัดการ ความมั่นคงชายแดนและชายฝั่งทะเล
- 4) การพัฒนาระบบ กลไก มาตรการและความร่วมมือระหว่าง ประเทศทุกระดับ และรักษาคุณภาพ ความสัมพันธ์กับประเทศ มหาอำนาจ เพื่อป้องกันและแก้ไขปัญหาความมั่นคงรูปแบบใหม่
- 5) การพัฒนาเสริมสร้างศักยภาพการผนึกกำลังป้องกันประเทศ การรักษาความสงบเรียบร้อย ภายในประเทศ สร้างความร่วมมือกับ ประเทศเพื่อนบ้านและมิตรประเทศ
- 6) การพัฒนาระบบการเตรียมพร้อมแห่งชาติและระบบบริหาร จัดการภัยพิบัติ รักษาความมั่นคง ของฐานทรัพยากรธรรมชาติ สิ่งแวดล้อม
- 7) การปรับกระบวนการทำงานของกลไกที่เกี่ยวข้องจากแนวตั้งสู่แนวนอนมากขึ้น

## 2. ยุทธศาสตร์ด้านการสร้างความสามารถในการแข่งขัน

- 1) การพัฒนาสมรรถนะทางเศรษฐกิจ ส่งเสริมการค้า การลงทุน พัฒนาสู่ชาติการค้า
- 2) การพัฒนาภาคการผลิตและบริการ เสริมสร้างฐานการผลิตเข้มแข็ง ยั่งยืน และส่งเสริมเกษตรกร รายย่อยสู่เกษตรยั่งยืนเป็นมิตรกับ สิ่งแวดล้อม
- 3) การพัฒนาผู้ประกอบการและเศรษฐกิจชุมชน พัฒนาทักษะ ผู้ประกอบการ ยกระดับผลิตภาพแรงงาน และพัฒนา SMEs สู่สากล
- 4) การพัฒนาพื้นที่เศรษฐกิจพิเศษและเมือง พัฒนาเขตเศรษฐกิจพิเศษ ชายแดน และพัฒนาระบบเมือง ศูนย์กลางความเจริญ
- 5) การลงทุนพัฒนาโครงสร้างพื้นฐาน ด้านการขนส่ง ความมั่นคงและพลังงาน ระบบเทคโนโลยี สารสนเทศ และการวิจัย และพัฒนา
- 6) การเชื่อมโยงกับภูมิภาคและเศรษฐกิจโลก สร้างความเป็นหุ้นส่วน การพัฒนากับนานาชาติ ส่งเสริมให้ไทยเป็นฐานของการประกอบธุรกิจ ฯลฯ

## 3. ด้านการพัฒนาและเสริมสร้างศักยภาพคน

- 1) พัฒนาศักยภาพคนตลอดช่วงชีวิต
- 2) การยกระดับการศึกษาและการเรียนรู้ให้มีคุณภาพเท่าเทียมและทั่วถึง
- 3) ปลูกฝังระเบียบวินัย คุณธรรม จริยธรรม ค่านิยมที่พึงประสงค์
- 4) การสร้างเสริมให้คนมีสุขภาวะที่ดี
- 5) การสร้างความอยู่ดีมีสุขของครอบครัวไทย

## 4. ด้านการสร้างโอกาสความเสมอภาค และเท่าเทียมกันทางสังคม

- 1) สร้างความมั่นคงและการลดความเหลื่อมล้ำทางเศรษฐกิจและสังคม
- 2) พัฒนาระบบบริการและระบบบริหารจัดการสุขภาพ
- 3) มีสภาพแวดล้อมและนวัตกรรมที่เอื้อต่อการดำรงชีวิตในสังคมสูงวัย
- 4) สร้างความเข้มแข็งของสถาบันทางสังคม ทูทางวัฒนธรรมและ ความเข้มแข็งของชุมชน
- 5) พัฒนาการสื่อสารมวลชนให้เป็นกลไกในการสนับสนุนการพัฒนา

## 5. ด้านการสร้างการเติบโตบนคุณภาพชีวิตที่เป็นมิตรกับสิ่งแวดล้อม

- 1) จัดระบบอนุรักษ์ พื้ฟูและป้องกันการทำลาย ทรัพยากรธรรมชาติ
- 2) วางระบบบริหารจัดการน้ำให้มีประสิทธิภาพทั้ง 25 ลุ่มน้ำ เน้นการปรับระบบการบริหารจัดการ อุทกภัย อย่างบูรณาการ
- 3) การพัฒนาและใช้พลังงานที่เป็นมิตรกับสิ่งแวดล้อม
- 4) การพัฒนาเมืองอุตสาหกรรมเชิงนิเวศและเมืองที่เป็น มิตรกับสิ่งแวดล้อม
- 5) การร่วมลดปัญหาโลกร้อนและปรับตัวให้พร้อมกับการ เปลี่ยนแปลงสภาพภูมิอากาศ
- 6) การใช้เครื่องมือทางเศรษฐศาสตร์และนโยบายการคลัง เพื่อสิ่งแวดล้อม

## 6. ด้านการปรับสมดุลและพัฒนา ระบบการบริหารจัดการภาครัฐ

- 1) การปรับปรุงโครงสร้าง บทบาท ภารกิจของหน่วยงาน ภาครัฐ ให้มีขนาดที่เหมาะสม
- 2) การวางระบบบริหารราชการแบบบูรณาการ
- 3) การพัฒนาระบบบริหารจัดการกำลังคนและพัฒนา บุคลากรภาครัฐ
- 4) การต่อต้านการทุจริตและประพฤติมิชอบ
- 5) การปรับปรุงกฎหมายและระเบียบต่าง ๆ



- 6) ให้ทันสมัย เป็นธรรมและเป็นสากล
- 7) พัฒนาระบบการให้บริการประชาชนของหน่วยงานภาครัฐ
- 8) ปรับปรุงการบริหารจัดการรายได้และรายจ่ายของภาครัฐ

### 3. ยุทธศาสตร์แผนการศึกษาแห่งชาติ (พ.ศ.2560 – 2579)

**ยุทธศาสตร์ที่ 1 : การจัดการศึกษาเพื่อความมั่นคงของสังคมและประเทศชาติ**  
มีเป้าหมาย ดังนี้

1.1 คนทุกช่วงวัยมีความรักในสถาบันหลักของชาติ และยึดมั่นการปกครองระบอบ ประชาธิปไตยอันมีพระมหากษัตริย์ทรงเป็นประมุข มีตัวชี้วัดที่สำคัญ เช่น การจัดกิจกรรมของ สถานศึกษาขั้นพื้นฐานที่ส่งเสริมการเรียนรู้ที่สะท้อนความรักและการธำรงรักษาสถาบันหลักของชาติ และการยึดมั่นในการปกครองระบอบ ประชาธิปไตยอันมีพระมหากษัตริย์ทรงเป็นประมุข การจัดการเรียนการสอน/กิจกรรม เพื่อเสริมสร้างความเป็นพลเมือง (Civic Education) และ ส่งเสริมการอยู่ร่วมกันในสังคมพหุวัฒนธรรม เป็นต้น

1.2 คนทุกช่วงวัยในเขตพัฒนาพิเศษเฉพาะกิจจังหวัดชายแดนภาคใต้และพื้นที่ พิเศษได้รับการศึกษา และเรียนรู้อย่างมีคุณภาพ มีตัวชี้วัดที่สำคัญ เช่น นักเรียนในเขตพัฒนาพิเศษ เฉพาะกิจจังหวัดชายแดนภาคใต้ และพื้นที่พิเศษมีคะแนนผลการทดสอบทางการศึกษาระดับชาติ ขั้นพื้นฐาน (O-NET) แต่ละวิชาผ่านเกณฑ์ คะแนนร้อยละ ๕๐ ขึ้นไปเพิ่มขึ้น สถานศึกษาจัดการ ศึกษาสำหรับกลุ่มชนต่างเชื้อชาติ ศาสนา ภาษา และ วัฒนธรรม กลุ่มชนชายขอบ และแรงงาน ต่างด้าวเพิ่มขึ้น และสถานศึกษาในพื้นที่พิเศษที่จัดอยู่ในมาตรการจูงใจ มีระบบเงินเดือน ค่าตอบแทนที่สูงกว่าระบบปกติเพิ่มขึ้น เป็นต้น

1.3 คนทุกช่วงวัยได้รับการศึกษา การดูแลและป้องกันจากภัยคุกคามในชีวิต รูปแบบใหม่ มีตัวชี้วัดที่สำคัญ เช่น สถานศึกษาที่จัดกระบวนการเรียนรู้และปลูกฝังแนวทาง การจัดการความขัดแย้งโดยแนวทางสันติวิธี เพิ่มขึ้น มีการจัดการเรียนการสอน/กิจกรรม เพื่อ เสริมสร้างความรู้ ความเข้าใจที่ถูกต้องเกี่ยวกับภัยคุกคามใน รูปแบบใหม่เพิ่มขึ้น มีระบบ กลไก และ มาตรการที่เข้มแข็งในการป้องกันและแก้ไขปัญหาภัยคุกคามในรูปแบบ ใหม่ และผู้เรียนในสถานศึกษา ที่มีคดีทะเลาะวิวาทลดลง เป็นต้น

โดยได้กำหนดแนวทางการพัฒนา คือ พัฒนาการจัดการศึกษาเพื่อเสริมสร้าง ความมั่นคงของสถาบันหลักของชาติ และการปกครองระบอบประชาธิปไตยอันมีพระมหากษัตริย์ ทรงเป็นประมุข ยุกระดับคุณภาพและส่งเสริมโอกาสในการเข้าถึงการศึกษาในเขตพัฒนาพิเศษ เฉพาะกิจจังหวัดชายแดนภาคใต้และพื้นที่ พิเศษ ทั้งที่เป็นพื้นที่สูง พื้นที่ตามแนวตะเข็บชายแดน และพื้นที่เกาะแก่ง ชายฝั่งทะเล ทั้งกลุ่มชนต่างเชื้อชาติ ศาสนา และวัฒนธรรม กลุ่มชนชายขอบ และแรงงานต่างด้าว พัฒนาการจัดการศึกษาเพื่อการจัดระบบการดูแล และป้องกันภัยคุกคามใน รูปแบบใหม่ อาทิ อาชญากรรมและความรุนแรงในรูปแบบต่าง ๆ ยาเสพติด ภัยพิบัติ จากธรรมชาติ ภัยจากโรคอุบัติใหม่ ภัยจากไซเบอร์ เป็นต้น และมีแผนงานและโครงการสำคัญ เช่น โครงการ ยุกระดับคุณภาพการศึกษาในเขตพัฒนาพิเศษเฉพาะกิจจังหวัดชายแดนภาคใต้และพื้นที่พิเศษ

**ยุทธศาสตร์ที่ 2 : การผลิตและพัฒนากำลังคน การวิจัย และนวัตกรรม เพื่อสร้าง ชีตความสามารถในการแข่งขันของประเทศ** มีเป้าหมาย ดังนี้

2.1 กำลังคนมีทักษะที่สำคัญจำเป็นและมีสมรรถนะตรงตามความต้องการของ ตลาดงานและการพัฒนา เศรษฐกิจและสังคมของประเทศ มีตัวชี้วัดที่สำคัญ เช่น มีฐานข้อมูล ความต้องการกำลังคน (Demand) จำแนก ตามกลุ่มอุตสาหกรรมอย่างครบถ้วน สัดส่วนผู้เรียน อาชีวศึกษาสูงขึ้นเมื่อเทียบกับผู้เรียนสามัญศึกษา และ สัดส่วนผู้เรียนวิทยาศาสตร์สุขภาพ วิทยาศาสตร์ และเทคโนโลยีสูงขึ้นเมื่อเทียบกับผู้เรียนสังคมศาสตร์ กำลัง แรงงานในสาขาอาชีพ ต่าง ๆ ที่ได้รับการยกระดับคุณวุฒิวิชาชีพเพิ่มขึ้น เป็นต้น

2.2 สถาบันการศึกษาและหน่วยงานที่จัดการศึกษาผลิตบัณฑิตที่มีความเชี่ยวชาญและเป็นเลิศ เฉพาะด้าน มีตัวชี้วัดที่สำคัญ เช่น สัดส่วนการผลิตกำลังคนระดับกลางและ ระดับสูง จำแนกตามระดับ/ประเภท การศึกษา ในสาขาวิชาที่สอดคล้องกับความต้องการของ ตลาดงานและการพัฒนาประเทศเพิ่มขึ้น ร้อยละของ สถาบันการศึกษาจัดการศึกษารูปแบบ ทวิภาคี/สหกิจศึกษา/หลักสูตรโรงเรียนในโรงงานตามมาตรฐานที่กำหนด เพิ่มขึ้น จำนวนหลักสูตร ของสถานศึกษาที่จัดการศึกษาทวิภาคี (Dual Degree) เพิ่มขึ้น จำนวนสถาบัน อาชีวศึกษาและ อุดมศึกษาที่จัดหลักสูตรสำหรับผู้มีความสามารถพิเศษเพิ่มขึ้น และมีภาคีเครือข่ายความร่วมมือ ระหว่างรัฐ เอกชน สถานประกอบการ สมาคมวิชาชีพและหน่วยงานที่จัดการศึกษาเพิ่มขึ้น เป็นต้น

2.3 การวิจัยและพัฒนาเพื่อสร้างองค์ความรู้ และนวัตกรรมที่สร้างผลผลิตและ มูลค่าเพิ่มทางเศรษฐกิจ มีตัวชี้วัดที่สำคัญ เช่น สัดส่วนเงินลงทุนวิจัยและพัฒนาของภาคเอกชน เมื่อเทียบกับภาครัฐเพิ่มขึ้น สัดส่วน ค่าใช้จ่ายการลงทุนเพื่อการวิจัยและพัฒนาเมื่อเทียบกับ ผลิตภัณฑ์มวลรวมภายในประเทศ (GDP) ของประเทศ เพิ่มขึ้น โครงการ/งานวิจัยเพื่อสร้าง องค์ความรู้/นวัตกรรมที่นำไปใช้ประโยชน์ในการพัฒนาประเทศเพิ่มขึ้น บุคลากรด้านการวิจัยและ พัฒนาต่อประชากร 10,000 คน เพิ่มขึ้น นวัตกรรม/สิ่งประดิษฐ์ ที่ได้จดสิทธิบัตรและ ทรัพย์สิน ทางปัญญาเพิ่มขึ้น และผลงานวิจัยที่ได้รับการตีพิมพ์ในระดับนานาชาติเพิ่มขึ้น เป็นต้น

โดยได้กำหนดแนวทางการพัฒนา คือ ผลิตและพัฒนากำลังคนให้มีสมรรถนะในสาขาที่ตรงตาม ความต้องการของตลาดงานและการพัฒนาเศรษฐกิจและสังคมของประเทศ ส่งเสริม การผลิตและพัฒนา กำลังคนที่มีความเชี่ยวชาญและเป็นเลิศเฉพาะด้าน ส่งเสริมการวิจัยและพัฒนา เพื่อสร้างองค์ความรู้ และ นวัตกรรมที่สร้างผลผลิตและมูลค่าเพิ่มทางเศรษฐกิจ และมีแผนงานและ โครงการสำคัญ เช่น โครงการจัดทำ แผนผลิตและพัฒนากำลังคนให้ตรงกับความต้องการของ ตลาดงานในกลุ่มอุตสาหกรรมเป้าหมาย เป็นต้น

**ยุทธศาสตร์ที่ ๓ : การพัฒนาศักยภาพคนทุกช่วงวัย และการสร้างสังคมแห่งการเรียนรู้**  
มีเป้าหมาย ดังนี้

3.1 ผู้เรียนมีทักษะและคุณลักษณะพื้นฐานของพลเมืองไทย และทักษะและ คุณลักษณะที่จำเป็นใน ศตวรรษที่ 21 มีตัวชี้วัดที่สำคัญ เช่น ผู้เรียนที่มีคุณลักษณะและทักษะ การเรียนรู้ในศตวรรษที่ 21 เพิ่มขึ้น ผู้เรียนทุกระดับการศึกษามีพฤติกรรมที่แสดงออกถึง ความมีวินัย และมีจิตสาธารณะเพิ่มขึ้น สถานศึกษาระดับ มัธยมศึกษาตอนต้นหรือเทียบเท่าขึ้นไป ที่จัดกิจกรรมสะท้อนการสร้างวินัย จิตสาธารณะ และคุณลักษณะที่พึง ประสงค์เพิ่มขึ้น เป็นต้น

3.2 คนทุกช่วงวัยมีทักษะ ความรู้ความสามารถ และสมรรถนะตามมาตรฐาน การศึกษาและมาตรฐาน วิชาชีพ และพัฒนาคุณภาพชีวิตได้ตามศักยภาพ มีตัวชี้วัดที่สำคัญ เช่น เด็กแรกเกิด – 5 ปี มีพัฒนาการสมวัย เพิ่มขึ้น นักเรียนมีคะแนนผลการทดสอบทางการศึกษา ระดับชาติขั้นพื้นฐาน (O-NET) แต่ละวิชาผ่านเกณฑ์ คะแนนร้อยละ 50 ขึ้นไปเพิ่มขึ้น ผู้สูงวัย ที่ได้รับบริการการศึกษาเพื่อพัฒนาทักษะอาชีพและทักษะชีวิตเพิ่มขึ้น และมีสาขาและวิชาชีพ ที่เปิดโอกาสให้ผู้สูงวัยได้รับการส่งเสริมให้ทำงานและถ่ายทอดความรู้/ประสบการณ์ เพิ่มขึ้น เป็นต้น

3.3 สถานศึกษาทุกระดับการศึกษาสามารถจัดกิจกรรม/กระบวนการเรียนรู้ตาม หลักสูตรอย่างมี คุณภาพและมาตรฐาน มีตัวชี้วัดที่สำคัญ เช่น ศูนย์เด็กเล็ก/สถานศึกษาระดับก่อน ประถมศึกษาที่จัดกิจกรรม การเรียนรู้ได้คุณภาพและมาตรฐานเพิ่มขึ้น สถานศึกษา/สถานพัฒนา เด็กปฐมวัยจัดกิจกรรมที่สอดคล้องกับ หลักสูตรปฐมวัย และสมรรถนะของเด็กที่เชื่อมโยงกับ มาตรฐานคุณภาพเด็กปฐมวัยของอาเซียนเพิ่มขึ้น สถานศึกษาในระดับการศึกษาขั้นพื้นฐานที่ จัดการศึกษาตามหลักสูตรที่มุ่งพัฒนาผู้เรียนให้มีคุณลักษณะและ ทักษะการเรียนรู้ในศตวรรษที่ 21 เพิ่มขึ้น และสถาบันการศึกษาในระดับอาชีวศึกษาและอุดมศึกษาที่จัด การศึกษาตามหลักสูตร ที่มุ่งพัฒนาผู้เรียนให้มีสมรรถนะที่สอดคล้องกับยุทธศาสตร์ประเทศไทย 4.0 เพิ่มขึ้น เป็นต้น

3.4 แหล่งเรียนรู้ สื่อตำราเรียน นวัตกรรม และสื่อการเรียนรู้มีคุณภาพและ มาตรฐาน และประชาชน สามารถเข้าถึงได้โดยไม่จำกัดเวลาและสถานที่ มีตัวชี้วัดที่สำคัญ เช่น แหล่งเรียนรู้ที่ได้รับการพัฒนาให้สามารถ จัดการศึกษา/จัดกิจกรรมการเรียนรู้ตลอดชีวิตที่มีคุณภาพ เพิ่มขึ้น สื่อสารมวลชนที่เผยแพร่หรือจัดรายการเพื่อ การศึกษาเพิ่มขึ้น สื่อตำราเรียน และสื่อ การเรียนรู้ ที่ผ่านการรับรองมาตรฐานคุณภาพจากหน่วยงานที่ รับผิดชอบ และได้รับการพัฒนา โดยการมีส่วนร่วมจากภาครัฐและเอกชนเพิ่มขึ้น เป็นต้น

3.5 ระบบและกลไกการวัด การติดตาม และประเมินผลมีประสิทธิภาพ มีตัวชี้วัด ที่สำคัญ เช่น มีระบบ และกลไกการทดสอบ การวัดและประเมินความรู้ ทักษะ และสมรรถนะของ ผู้เรียนทุกระดับการศึกษา และทุก กลุ่มเป้าหมายที่มีประสิทธิภาพ มีระบบติดตามประชากรวัยเรียน ที่ขาดโอกาสหรือไม่ได้รับการศึกษา และผู้เรียน ที่มีแนวโน้มจะออกกลางคัน เป็นต้น

3.6 ระบบการผลิตครู อาจารย์ และบุคลากรทางการศึกษา ได้มาตรฐานระดับ สากล มีตัวชี้วัดที่สำคัญ เช่น มีฐานข้อมูลความต้องการใช้ครู แผนการผลิตครู อาจารย์ และ บุคลากรทางการศึกษาในระยะ 10 ปี (พ.ศ. 2560 – 2569) จำแนกตามสาขาวิชา ขนาด สถานศึกษา และจังหวัด สัดส่วนของการบรรจุครูที่มาจากการผลิต ครูในระบบปิดเพิ่มขึ้น มีหลักเกณฑ์และเงื่อนไขที่เอื้อให้ผู้สำเร็จการศึกษาจากสาขาวิชาอื่นและพัฒนาเพิ่มเติม เพื่อเข้าสู่ วิชาชีพครู เป็นต้น

3.7 ครู อาจารย์ และบุคลากรทางการศึกษา ได้รับการพัฒนาสมรรถนะตาม มาตรฐาน มีตัวชี้วัดที่ สำคัญ เช่น ครู อาจารย์ และบุคลากรทางการศึกษาทุกระดับและประเภท การศึกษาได้รับการพัฒนาตาม มาตรฐานวิชาชีพ และสามารถปฏิบัติงานได้อย่างมีประสิทธิภาพ รวมทั้งได้รับการพัฒนาให้สอดคล้องกับ ความ ต้องการและยุทธศาสตร์ของหน่วยงานเพิ่มขึ้น และ ระดับความพึงพอใจของครู อาจารย์ และบุคลากรทางการ ศึกษาที่มีต่อการพัฒนาและการใช้ ประโยชน์จากการพัฒนาเพิ่มขึ้น เป็นต้น

โดยได้กำหนดแนวทางการพัฒนา คือ ส่งเสริมและพัฒนาแหล่งเรียนรู้ สื่อตำราเรียน และสื่อ การเรียนรู้ต่าง ๆ ให้มีคุณภาพ มาตรฐาน และประชาชนสามารถเข้าถึงแหล่งเรียนรู้ได้ โดยไม่จำกัดเวลาและ สถานที่ สร้างเสริมและปรับเปลี่ยนค่านิยมของคนไทยให้มีวินัย จิตสาธารณะ และพฤติกรรมที่พึงประสงค์ และ พัฒนาระบบและกลไกการติดตาม การวัด และประเมินผลผู้เรียนให้มีประสิทธิภาพ และมีแผนงานและโครงการ ที่สำคัญ เช่น โครงการผลิตครูเพื่อพัฒนาท้องถิ่น เป็นต้น

#### **ยุทธศาสตร์ที่ 4 : การสร้างโอกาส ความเสมอภาค และความเท่าเทียมทางการศึกษา มีเป้าหมาย ดังนี้**

4.1 ผู้เรียนทุกคนได้รับโอกาสและความเสมอภาคในการเข้าถึงการศึกษาที่มี คุณภาพ มีตัวชี้วัดที่สำคัญ เช่น ดัชนีความเสมอภาคของอัตราการเข้าเรียนระดับการศึกษา ขึ้นพื้นฐานตามฐานะทางเศรษฐกิจและพื้นที่ ลดลง ความแตกต่างระหว่างคะแนนเฉลี่ย ผลการทดสอบทางการศึกษาระดับชาติขั้นพื้นฐาน (O-NET) ของ นักเรียนระหว่างพื้นที่/ ภาคการศึกษาในวิชาคณิตศาสตร์และภาษาอังกฤษลดลง เป็นต้น

4.2 การเพิ่มโอกาสทางการศึกษาผ่านเทคโนโลยีดิจิทัลเพื่อการศึกษาสำหรับ คนทุกช่วงวัย มีตัวชี้วัดที่สำคัญ เช่น มีระบบเครือข่ายเทคโนโลยีดิจิทัลเพื่อการศึกษาที่ทันสมัย สนองตอบความต้องการของ ผู้เรียนและผู้ให้บริการอย่างทั่วถึงและมีประสิทธิภาพ และสถานศึกษา ทุกแห่งมีอินเทอร์เน็ตความเร็วสูงและมี คุณภาพ เป็นต้น

4.3 ระบบข้อมูลรายบุคคลและสารสนเทศทางการศึกษาที่ครอบคลุม ถูกต้อง เป็นปัจจุบัน เพื่อการวางแผนการบริหารจัดการศึกษา การติดตามประเมิน และรายงานผลมีตัวชี้วัดที่สำคัญ เช่น มีระบบฐานข้อมูล รายบุคคลที่อ้างอิงจากเลขที่บัตรประจำตัวประชาชน 13 หลัก ที่สามารถเชื่อมโยง และแลกเปลี่ยนฐานข้อมูล รวมทั้งใช้ประโยชน์ร่วมกันระหว่าง กระทรวงศึกษาธิการและหน่วยงานอื่น ด้านสาธารณสุข สังคม ภูมิ สารสนเทศ แรงงาน และ การศึกษา และมีระบบสารสนเทศด้านการศึกษาและด้านอื่นที่เกี่ยวข้อง ที่เป็นระบบ เดียวกัน ทั้งประเทศ ครอบคลุม ถูกต้อง และเป็นปัจจุบัน สามารถอ้างอิงได้ เป็นต้น

ได้กำหนดแนวทางการพัฒนา คือ เพิ่มโอกาสและความเสมอภาคในการเข้าถึง การศึกษาที่มีคุณภาพ พัฒนาระบบเทคโนโลยีดิจิทัลเพื่อการศึกษาสำหรับคนทุกช่วงวัย พัฒนา ฐานข้อมูลด้านการศึกษาที่มีมาตรฐาน เชื่อมโยงและเข้าถึงได้ และมีแผนงานและโครงการสำคัญ เช่น โครงการจัดทำฐานข้อมูลรายบุคคลทุกช่วงวัย ทั้งด้านสาธารณสุข สังคม ภูมิสารสนเทศ แรงงาน และการศึกษา เป็นต้น

**ยุทธศาสตร์ที่ 5 : การจัดการศึกษาเพื่อสร้างเสริมคุณภาพชีวิตที่เป็นมิตรกับ สิ่งแวดล้อม**  
มีเป้าหมาย ดังนี้

5.1 คนทุกช่วงวัย มีจิตสำนึกรักษ์สิ่งแวดล้อม มีคุณธรรม จริยธรรม และ นำแนวคิดตามหลักปรัชญาของเศรษฐกิจพอเพียงสู่การปฏิบัติ มีตัวชี้วัดที่สำคัญ เช่น ครู/ บุคลากรทางการศึกษา ได้รับการอบรมพัฒนาในเรื่องการสร้างเสริมคุณภาพชีวิตที่เป็นมิตรกับ สิ่งแวดล้อมเพิ่มขึ้น ผู้เรียนทุกระดับการศึกษามีพฤติกรรมที่แสดงออกถึงความตระหนักใน ความสำคัญของการดำรงชีวิตที่เป็นมิตรกับสิ่งแวดล้อม ความมีคุณธรรม จริยธรรม และการประยุกต์ใช้ หลักปรัชญาของเศรษฐกิจพอเพียงในการดำเนินชีวิตเพิ่มขึ้น และสถาบันอุดมศึกษาที่ติดอันดับ มหาวิทยาลัยสีเขียวของโลกเพิ่มขึ้น เป็นต้น

5.2 หลักสูตร แหล่งเรียนรู้ และสื่อการเรียนรู้ที่ส่งเสริมคุณภาพชีวิตที่เป็นมิตรกับ สิ่งแวดล้อม คุณธรรม จริยธรรม และการนำแนวคิดตามหลักปรัชญาของเศรษฐกิจพอเพียงสู่ การปฏิบัติ มีตัวชี้วัดที่สำคัญ เช่น สถานศึกษา/สถาบันการศึกษาจัดการเรียนการสอนและกิจกรรม เพื่อปลูกฝังคุณธรรม จริยธรรม และการนำแนวคิดตามหลักปรัชญาของเศรษฐกิจพอเพียงสู่การปฏิบัติ เพิ่มขึ้น และสื่อสารมวลชนที่เผยแพร่หรือให้ความรู้เกี่ยวกับการสร้างเสริมคุณภาพชีวิตที่เป็นมิตร กับสิ่งแวดล้อมเพิ่มขึ้น เป็นต้น

5.3 การวิจัยเพื่อพัฒนาองค์ความรู้และนวัตกรรมด้านการสร้างเสริมคุณภาพชีวิต ที่เป็นมิตรกับ สิ่งแวดล้อม มีตัวชี้วัดที่สำคัญ เช่น มีฐานข้อมูลด้านการศึกษาที่เกี่ยวข้องกับ การเปลี่ยนแปลงภูมิอากาศในสาขาต่างๆ เพิ่มขึ้น เป็นต้น

โดยได้กำหนดแนวทางการพัฒนา คือ ส่งเสริม สนับสนุนการสร้างจิตสำนึกรักษ์ สิ่งแวดล้อม มีคุณธรรม จริยธรรม และนำแนวคิดตามหลักปรัชญาของเศรษฐกิจพอเพียง สู่การปฏิบัติในการดำเนินชีวิต ส่งเสริมและพัฒนาหลักสูตร กระบวนการเรียนรู้ แหล่งเรียนรู้ และสื่อการเรียนรู้ต่าง ๆ และพัฒนาองค์ความรู้ งานวิจัย และนวัตกรรมด้านการสร้างเสริมคุณภาพชีวิต ที่เป็นมิตรกับสิ่งแวดล้อม และมีแผนงานและโครงการสำคัญ เช่น โครงการน้อมนำศาสตร์พระราชา สู่การพัฒนาและเพิ่มศักยภาพคนทุกช่วงวัย โครงการโรงเรียนคุณธรรม โครงการโรงเรียนสีเขียว เป็นต้น

**ยุทธศาสตร์ที่ 6 : การพัฒนาประสิทธิภาพของระบบบริหารจัดการศึกษา** มีเป้าหมาย ดังนี้

6.1 โครงสร้าง บทบาท และระบบการบริหารจัดการการศึกษามีความคล่องตัว ชัดเจน และสามารถตรวจสอบได้ มีตัวชี้วัดที่สำคัญ เช่น มีการปรับปรุงโครงสร้างและระบบ บริหารราชการส่วนกลาง ส่วนภูมิภาค และสถานศึกษาให้มีเอกภาพ สอดคล้องกับบริบทของพื้นที่ และการบริหารจัดการตามหลักธรรมาภิบาล เป็นต้น

6.2 ระบบการบริหารจัดการศึกษามีประสิทธิภาพและประสิทธิผลส่งผลต่อ คุณภาพและมาตรฐาน การศึกษา มีตัวชี้วัดที่สำคัญ เช่น สถานศึกษาขนาดเล็ก/สถานศึกษา ที่ต้องการความช่วยเหลือและพัฒนาเป็นพิเศษอย่างเร่งด่วน ที่ไม่ผ่านเกณฑ์การประเมินคุณภาพ ภายนอกลดลง คะแนนเฉลี่ยผลการทดสอบทางการศึกษาระดับชาตินั้นพื้นฐานของผู้เรียนที่เรียน ในกลุ่มสถานศึกษาที่เข้าสู่ระบบการบริหารจัดการแนวใหม่สูงขึ้น เป็นต้น

6.3 ทุกภาคส่วนของสังคมมีส่วนร่วมในการจัดการศึกษาที่ตอบสนองความต้องการ ของประชาชนและพื้นที่ มีตัวชี้วัดที่สำคัญ เช่น จำนวนองค์กร สมาคม มูลนิธิ หรือหน่วยงานอื่นที่ เข้ามาจัดการศึกษาหรือร่วมมือกับสถานศึกษา ทั้งของรัฐ เอกชน และองค์กรปกครองส่วนท้องถิ่น เพิ่มขึ้น และสัดส่วนการมีส่วนร่วมสนับสนุนการศึกษาของภาคเอกชน ภาคประชาชน และภาคี เครือข่ายเมื่อเทียบกับรัฐ จำแนกตามระดับการศึกษาสูงขึ้น เป็นต้น

6.4 กฎหมายและรูปแบบการบริหารจัดการทรัพยากรทางการศึกษารองรับ ลักษณะที่แตกต่างกันของผู้เรียน สถานศึกษา และความต้องการกำลังแรงงานของประเทศ มีตัวชี้วัดที่สำคัญ เช่น มี กฎหมาย กฎ ระเบียบ และระบบการจัดสรรเงินเพื่อการศึกษาที่เอื้อและ สนองตอบคุณลักษณะที่แตกต่างกันของผู้เรียน ความต้องการกำลังแรงงานและสภาพปัญหา ที่แท้จริงของประเทศ มีรูปแบบ/แนวทาง กลไกการจัดสรรงบประมาณผ่านด้านอุปสงค์และอุปทาน ในสัดส่วนที่เหมาะสม เป็นต้น

6.5 ระบบบริหารงานบุคคลของครู อาจารย์ และบุคลากรทางการศึกษามีความ เป็นธรรม สร้างขวัญกำลังใจ และส่งเสริมให้ปฏิบัติงานได้อย่างเต็มตามศักยภาพ มีตัวชี้วัด ที่สำคัญ เช่น สถานศึกษาที่มีครูเพียงพอต่อการจัดการเรียนการสอนเพิ่มขึ้น ครู/ผู้ทรงคุณวุฒิจาก ภาคเอกชน/ผู้ประกอบการที่ปฏิบัติงานสนับสนุนการเรียนการสอนเพิ่มขึ้น และสถานศึกษามี บุคลากรทางการศึกษาทำหน้าที่ปฏิบัติงานสนับสนุนการเรียนการสอนเพิ่มขึ้น เป็นต้น

โดยกำหนดแนวทางการพัฒนา คือ ปรับปรุงโครงสร้างการบริหารจัดการศึกษา เพิ่ม ประสิทธิภาพการบริหารจัดการสถานศึกษา ส่งเสริมการมีส่วนร่วมของทุกภาคส่วนในการจัด การศึกษา ปรับปรุงกฎหมายเกี่ยวกับระบบการเงินเพื่อการศึกษา พัฒนาระบบบริหารงานบุคคล ของครู อาจารย์ และบุคลากรทางการศึกษา และมีแผนงานและโครงการสำคัญ เช่น โครงการเพิ่ม ประสิทธิภาพการบริหารจัดการโรงเรียนขนาดเล็ก โครงการพัฒนาระบบจัดสรรงบประมาณเพื่อ การศึกษา และโครงการทดลอง นำร่องระบบการจัดสรรเงินผ่านด้านอุปสงค์และอุปทาน เป็นต้น

การขับเคลื่อนแผนการศึกษาแห่งชาติสู่การปฏิบัติ ความสำเร็จของการขับเคลื่อนแผนการศึกษาแห่งชาติ พ.ศ. 2560 – 2579 สู่การปฏิบัติ ขึ้นอยู่กับปัจจัยสำคัญหลายประการ ประกอบด้วย สาระของแผนการศึกษาแห่งชาติที่มีความ ชัดเจน ครบถ้วน และครอบคลุมทุกกลุ่มเป้าหมายและทุกระดับการศึกษา การมีส่วนร่วมใน กระบวนการพัฒนาแผนการศึกษาแห่งชาติ ของผู้เกี่ยวข้องทุกภาคส่วน ตั้งแต่ระดับนโยบาย ระดับปฏิบัติ ผู้มีส่วนได้ส่วนเสีย และสาธารณชน การเผยแพร่ ประชาสัมพันธ์แก่ผู้เกี่ยวข้องและ สาธารณชนเพื่อสร้างความตระหนักในความสำคัญของแผนการศึกษาแห่งชาติ การสร้างความรู้ ความเข้าใจเกี่ยวกับแผนการศึกษาแห่งชาติ และการนำแผนการศึกษาแห่งชาติ สู่การปฏิบัติ ที่ชัดเจนแก่ผู้ปฏิบัติทุกระดับ เพื่อให้ทุกภาคส่วนได้เข้ามามีส่วนร่วมในการพัฒนาการจัดการศึกษา ของชาติ

#### 4. นโยบายสำนักงานคณะกรรมการการศึกษาขั้นพื้นฐาน ปีงบประมาณ พ.ศ.2562

สำนักงานคณะกรรมการการศึกษาขั้นพื้นฐาน มีภารกิจหลักในการจัดและส่งเสริมการศึกษาขั้นพื้นฐาน ได้กำหนดนโยบายเพื่อพัฒนาการจัดการศึกษาขั้นพื้นฐาน ไปในทิศทางที่สอดคล้องกับยุทธศาสตร์ชาติ ระยะ 20 ปี (พ.ศ. 2561 - 2580) แผนการศึกษาแห่งชาติ พ.ศ. 2560 - 2579 การเปลี่ยนแปลงของประเทศและของโลก โดยความเห็นชอบของคณะกรรมการการศึกษาขั้นพื้นฐาน ประกอบด้วย วิสัยทัศน์ พันธกิจ เป้าหมาย ยุทธศาสตร์ และนโยบาย ดังนี้

## วิสัยทัศน์

สร้างคุณภาพทุนมนุษย์ สู่อัจฉริยะที่ยั่งยืน

## พันธกิจ

1. จัดการศึกษาเพื่อเสริมสร้างความมั่นคงของสถาบันหลักของชาติและการปกครองในระบอบประชาธิปไตยอันมีพระมหากษัตริย์ทรงเป็นประมุข
2. พัฒนาศักยภาพผู้เรียนเพื่อเพิ่มขีดความสามารถในการแข่งขันโดยพัฒนาคุณภาพผู้เรียนให้มีความรู้ ทักษะวิชาการ ทักษะชีวิต ทักษะวิชาชีพ คุณลักษณะในศตวรรษที่ 21
3. ส่งเสริมการพัฒนาครูและบุคลากรทางการศึกษาให้เป็นผู้มืออาชีพ
4. สร้างโอกาส ความเสมอภาคลดความเหลื่อมล้ำ ให้ผู้เรียนทุกคนได้รับบริการทางการศึกษาอย่างทั่วถึงและเท่าเทียม
5. ส่งเสริมการจัดการศึกษาเพื่อพัฒนาคุณภาพชีวิตที่เป็นมิตรกับสิ่งแวดล้อม ยึดหลักปรัชญาของเศรษฐกิจพอเพียง และเป้าหมายโลกเพื่อการพัฒนาที่ยั่งยืน (SDGs)
6. พัฒนาระบบบริหารจัดการแบบบูรณาการ และส่งเสริมให้ทุกภาคส่วนมีส่วนร่วมในการจัดการศึกษา

## เป้าหมาย

1. ผู้เรียน เป็นบุคคลแห่งการเรียนรู้ คิดริเริ่มและสร้างสรรค์นวัตกรรม มีความรู้ มีทักษะและคุณลักษณะของผู้เรียนในศตวรรษที่ 21 มีสุขภาวะที่เหมาะสมตามวัย มีความสามารถในการพึ่งพาตนเอง และปรับตัวต่อ เป็นพลเมืองและพลโลกที่ดี
2. ผู้เรียนที่มีความต้องการจำเป็นพิเศษ กลุ่มชาติพันธุ์ กลุ่มผู้ด้อยโอกาส และกลุ่มที่อยู่ในพื้นที่ห่างไกลทุรกันดารได้รับการศึกษาอย่างทั่วถึง เท่าเทียม และมีคุณภาพ พร้อมก้าวสู่สากล ตามหลักปรัชญาของเศรษฐกิจพอเพียง
3. ครู เป็นผู้เรียนรู้ มีจิตวิญญาณความเป็นครู มีความแม่นยำทางวิชาการ และมีทักษะการจัดการเรียนรู้ที่หลากหลายตอบสนองผู้เรียนเป็นรายบุคคล เป็นผู้สร้างสรรค์นวัตกรรม และทักษะการใช้เทคโนโลยี
4. ผู้บริหารสถานศึกษา มีความเป็นเลิศส่วนบุคคล คิดเชิงกลยุทธ์และนวัตกรรม มีภาวะผู้นำทางวิชาการ มีสำนึกความรับผิดชอบ (Accountability) และการบริหารแบบร่วมมือ
5. สถานศึกษา มีความเป็นอิสระในการบริหารงานและจัดการเรียนรู้ ร่วมมือกับชุมชน ภาคเอกชน และผู้เกี่ยวข้องในการจัดการศึกษาระดับพื้นที่ จัดสภาพแวดล้อมในโรงเรียนเพื่อการเรียนรู้ในทุกมิติ เป็นโรงเรียนนวัตกรรม
6. สำนักงานเขตพื้นที่การศึกษา มีการบริหารงานเชิงบูรณาการ เป็นสำนักงานแห่งนวัตกรรมยุคใหม่ ใช้ข้อมูลสารสนเทศและการวิจัยและพัฒนาในการขับเคลื่อนคุณภาพ กำกับ ติดตาม ประเมินและรายงานผลอย่างเป็นระบบ
7. สำนักงานส่วนกลาง ปรับเปลี่ยนวัฒนธรรมการทำงาน โดย กระจายอำนาจการบริหารงาน และการจัดการศึกษาให้สถานศึกษา บริหารเชิงบูรณาการ มีระบบข้อมูลสารสนเทศที่มีประสิทธิภาพ กำกับ ติดตาม ประเมินผล และการรายงานผลอย่างเป็นระบบ ใช้วิจัยและนวัตกรรมในการขับเคลื่อนคุณภาพ

## นโยบาย สำนักงานคณะกรรมการการศึกษาขั้นพื้นฐาน

นโยบายที่ 1 จัดการศึกษาเพื่อความมั่นคง

นโยบายที่ 2 พัฒนาคุณภาพผู้เรียน

นโยบายที่ 3 พัฒนาผู้บริหาร ครู และบุคลากรทางการศึกษา

นโยบายที่ 4 สร้างโอกาสในการเข้าถึงบริการการศึกษาที่มีคุณภาพ มีมาตรฐาน และลดความเหลื่อมล้ำทางการศึกษา

นโยบายที่ 5 เพิ่มประสิทธิภาพการบริหารจัดการ

### 1. นโยบายที่ 1 จัดการศึกษาเพื่อความมั่นคง

#### เป้าประสงค์

1. เขตพัฒนาพิเศษเฉพาะกิจจังหวัดชายแดนภาคใต้ และเขตพื้นที่พิเศษเฉพาะ ได้รับการบริการการศึกษาขั้นพื้นฐานที่มีคุณภาพเหมาะสมกับสังคมพหุวัฒนธรรม

2. เสริมสร้างคุณภาพประชากรวัยเรียนกลุ่มชาติพันธุ์ กลุ่มที่ด้อยโอกาส และกลุ่มที่อยู่ในพื้นที่ห่างไกลสูงในถิ่นทุรกันดาร อาทิ พื้นที่สูง ชายแดน ชายฝั่งทะเล และเกาะแก่ง เพื่อสร้างความมั่นคงของประเทศในระยะยาว

#### ประเด็นกลยุทธ์

1. พัฒนาการศึกษาศึกษาของสถานศึกษาในเขตพัฒนาพิเศษเฉพาะกิจจังหวัดชายแดนภาคใต้

2. ส่งเสริมและสนับสนุนให้ผู้เรียนในเขตพื้นที่เฉพาะ กลุ่มชาติพันธุ์ กลุ่มที่ด้อยโอกาส และกลุ่มที่อยู่ในพื้นที่ห่างไกลทุรกันดาร เช่น พื้นที่สูง ชายแดน ชายฝั่งทะเล และเกาะแก่ง ได้รับการบริการด้านการศึกษาขั้นพื้นฐาน ที่มีคุณภาพ และเหมาะสมตรงตามความต้องการ

### 2. นโยบายที่ 2 พัฒนาคุณภาพผู้เรียน

#### เป้าประสงค์

1. คนมีความรักในสถาบันหลักของชาติ และยึดมั่นการปกครองระบอบประชาธิปไตยอันมีพระมหากษัตริย์ทรงเป็นประมุข มีทัศนคติที่ถูกต้องต่อบ้านเมือง มีหลักคิดที่ถูกต้อง และเป็นพลเมืองดีของชาติ และการพลเมืองโลกที่ดี (Global Citizen)

2. ผู้เรียนทุกคนมีคุณธรรม จริยธรรม มีค่านิยมที่พึงประสงค์ มีจิตสาธารณะ รับผิดชอบ ต่อสังคมและผู้อื่น มัธยัสถ์ อดออม โอบอ้อมอารี มีวินัย รักษาศีลธรรม

3. ผู้เรียนทุกคนได้รับการพัฒนาและสร้างเสริมศักยภาพในแต่ละช่วงวัยอย่างมีคุณภาพมีทักษะที่จำเป็นในศตวรรษที่ 21 มีความเป็นเลิศทางด้านวิชาการ มีทักษะสื่อสารภาษาอังกฤษ และภาษาที่ 3 มีนิสัยรักการเรียนรู้และการพัฒนาตนเองอย่างต่อเนื่องตลอดชีวิต และมีทักษะอาชีพตามความต้องการและความถนัด

4. ผู้เรียนที่มีความต้องการจำเป็นพิเศษ มีพัฒนาการตามศักยภาพของแต่ละบุคคล ทั้งในด้านที่มีพัฒนาการปกติและด้านที่มีความบกพร่องหรือความแตกต่างทางการเรียนรู้ หรือความสามารถพิเศษ ตามที่ระบุไว้ในแผนการจัดการศึกษาเฉพาะบุคคลหรือแผนการให้บริการช่วยเหลือเฉพาะครอบครัว ซึ่งจัดทำขึ้นบนพื้นฐานความต้องการจำเป็นเฉพาะของผู้เรียน

5. ผู้เรียนที่มีความต้องการจำเป็นพิเศษ มีความพร้อมสามารถเข้าสู่บริการช่วงเชื่อมต่อ (Transitional Services) หรือการส่งต่อ (Referral) เข้าสู่การศึกษาในระดับเดียวกันและที่สูงขึ้น หรือการอาชีพ หรือการดำเนินชีวิตในสังคมได้ตามศักยภาพของแต่ละบุคคล

6. ผู้เรียนทุกคนมีทักษะชีวิต มีสุขภาพที่เหมาะสมตามวัย มีความเข้มแข็ง อดทน และสามารถพึ่งตนเองได้ในสังคมอนาคตที่ซับซ้อนและการป้องกันตนเองจากภัยคุกคามรูปแบบใหม่ สามารถป้องกันตนเองจากปัญหาเสพติดได้

#### ประเด็นกลยุทธ์

1. ปรับปรุง และพัฒนาหลักสูตรทุกระดับการศึกษา ให้เอื้อต่อการพัฒนาสมรรถนะผู้เรียนเป็นรายบุคคล มีทักษะที่จำเป็นในศตวรรษที่ 21 นำไปสู่การจัดการศึกษาเพื่อการมีงานทำ (Career Education)

2. พัฒนาผู้เรียนทุกคนให้มีความรักในสถาบันหลักของชาติ และยึดมั่นการปกครองระบอบประชาธิปไตยอันมีพระมหากษัตริย์ทรงเป็นประมุข มีทัศนคติที่ดีต่อบ้านเมือง มีหลักคิดที่ถูกต้อง เป็นพลเมืองดีของชาติ และพลเมืองโลกที่ดี มีคุณธรรม จริยธรรม

3. พัฒนาคุณภาพของผู้เรียน ให้มีทักษะการเรียนรู้ในศตวรรษที่ 21 มีความเป็นเลิศ ด้านวิชาการ นำไปสู่การสร้างขีดความสามารถในการแข่งขัน

4. พัฒนาผู้เรียนให้มีทักษะอาชีพและทักษะชีวิต มีสุขภาพที่ดีสามารถดำรงชีวิตอยู่ในสังคมได้อย่างมีความสุข

5. การจัดการศึกษาเพื่อการบรรลุเป้าหมายโลกเพื่อการพัฒนาอย่างยั่งยืน (SDGs) เพื่อเสริมคุณภาพชีวิตที่เป็นมิตรกับสิ่งแวดล้อม ตามหลักปรัชญาของเศรษฐกิจพอเพียง

6. พัฒนาคุณภาพผู้เรียนที่มีความต้องการจำเป็นพิเศษ

7. ส่งเสริม สนับสนุนให้สถานศึกษา นำ Digital Technology มาใช้ในการจัดการเรียนรู้ให้แก่ผู้เรียนเป็นรายบุคคลตามสมรรถนะ ความต้องการ และความถนัด สร้างสังคมฐานความรู้ (Knowledge-Based Society) เพื่อการเรียนรู้อย่างต่อเนื่องตลอดชีวิต

### 3. นโยบายที่ 3 พัฒนาผู้บริหาร ครู และบุคลากรทางการศึกษา

#### เป้าประสงค์

ผู้บริหาร ครูและบุคลากรทางการศึกษาทุกประเภท เป็นบุคลากรที่มีคุณภาพ มีประสิทธิภาพ เป็นมืออาชีพ และมีทักษะวิชาชีพขั้นสูง

#### ประเด็นกลยุทธ์

1. สร้างเครือข่ายความร่วมมือกับสถาบันทางการศึกษาที่ผลิตครู ในการผลิตและพัฒนาครูให้ตรงกับสาขาวิชา และสอดคล้องกับการพัฒนาในศตวรรษที่ 21

2. พัฒนาผู้บริหาร ครู และบุคลากรทางการศึกษาทุกประเภท ให้มีสมรรถนะตามมาตรฐานวิชาชีพ มีศักยภาพ มีคุณธรรม จริยธรรม

3. นำ Digital Technology มาใช้ในการพัฒนาผู้บริหาร ครู และบุคลากรทางการศึกษาทุกประเภททั้งระบบ



#### 4. นโยบายที่ 4 สร้างโอกาสในการเข้าถึงบริการการศึกษาที่มีคุณภาพ มีมาตรฐาน และลดความเหลื่อมล้ำทางการศึกษา

##### เป้าประสงค์

สร้างโอกาสให้ประชากรวัยเรียนทุกคนเข้าถึงบริการการศึกษารัฐที่มีคุณภาพ มีมาตรฐานเสมอ  
กัน และลดความเหลื่อมล้ำทางการศึกษา

##### ประเด็นกลยุทธ์

1. ร่วมมือกับองค์กรปกครองส่วนท้องถิ่น ภาคเอกชน หน่วยงานที่เกี่ยวข้องในการจัดการศึกษาให้สอดคล้องกับบริบทของพื้นที่
2. ยกกระดับสถานศึกษาในสังกัดทุกระดับ และทุกประเภท ให้มีมาตรฐานตามบริบทของพื้นที่ เพื่อให้พัฒนาผู้เรียน มีคุณภาพ มีมาตรฐานเสมอกัน
3. สร้างความเข้มแข็งในการบริหารจัดการศึกษาสำหรับผู้เรียนที่มีความต้องการจำเป็นพิเศษ
4. จัดสรรงบประมาณสนับสนุนผู้เรียน และสถานศึกษาอย่างเหมาะสม เพียงพอ
5. ส่งเสริม สนับสนุน ให้สถานศึกษา หน่วยงานทุกระดับนำ Digital Technology มาใช้เป็นเครื่องมือในการพัฒนาคุณภาพของผู้เรียน

#### 5. นโยบายที่ 5 เพิ่มประสิทธิภาพการบริหารจัดการ

##### เป้าประสงค์

สถานศึกษา และหน่วยงานระดับภูมิภาคมีความอิสระในการจัดการศึกษา เพื่อพัฒนาผู้เรียน  
ให้มีคุณภาพ มีมาตรฐานสอดคล้องกับบริบทของพื้นที่

##### ประเด็นกลยุทธ์

1. เพิ่มประสิทธิภาพในการบริหารจัดการศึกษาของสำนักงานคณะกรรมการการศึกษา  
ขั้นพื้นฐาน สำนักงานเขตพื้นที่การศึกษา และสถานศึกษา
2. สร้างเครือข่ายความร่วมมือและส่งเสริมให้ทุกภาคส่วนของสังคมเข้ามามีส่วนร่วมบริหารจัดการ  
การศึกษา
3. ยกระดับการบริหารงานของสถานศึกษาให้มีอิสระ นำไปสู่การกระจายอำนาจ 4 ด้าน ให้  
สถานศึกษาเป็นศูนย์กลางในการจัดการศึกษาตามบริบทของพื้นที่
4. ปรับเปลี่ยนระบบงบประมาณเพื่อสนับสนุนผู้เรียนและสถานศึกษาอย่างเหมาะสม เพียงพอ
5. ส่งเสริม สนับสนุน ให้สถานศึกษา หน่วยงานทุกระดับนำ Digital Technology มาใช้ในการ  
เพิ่มประสิทธิภาพการบริหารอย่างเป็นระบบ นำไปสู่การนำเทคโนโลยี Big Data เพื่อเชื่อมโยงข้อมูลด้านต่าง ๆ  
ตั้งแต่ข้อมูลผู้เรียน ข้อมูลครู ข้อมูลสถานศึกษา ข้อมูลงบประมาณ และข้อมูลอื่น ๆ ที่จำเป็นมาวิเคราะห์เพื่อให้  
สถานศึกษา สามารถจัดการเรียนรู้เพื่อพัฒนาผู้เรียนเป็นรายบุคคลตามสมรรถนะ และความถนัด และสามารถ  
วิเคราะห์เป็นข้อมูลในการวางแผนการพัฒนาทรัพยากรมนุษย์ของประเทศต่อไป

## 5. ยุทธศาสตร์การพัฒนาจังหวัดลำพูน

### วิสัยทัศน์

#### “เมืองแห่งความสุขบนความพอเพียง”

เมืองแห่งความสุข หมายถึง ประชาชนในจังหวัดลำพูนมีคุณภาพชีวิตที่ดี 4 ด้าน ประกอบด้วย

1. ด้านร่างกาย คือ การรับรู้สภาพทางด้านร่างกายของบุคคล
2. ด้านจิตใจ คือ การรับรู้สภาพจิตใจของตนเอง
3. ด้านความสัมพันธ์ทางสังคม คือ การรับรู้เรื่องความสัมพันธ์ของตนเองกับบุคคลอื่น
4. ด้านสิ่งแวดล้อม คือ การรับรู้เกี่ยวกับสิ่งแวดล้อมที่มีผลต่อการดำเนินชีวิต

### พันธกิจ

1. **ด้านสังคมและความมั่นคง :** พัฒนาให้เป็นสังคมแห่งคุณภาพ สุข สงบ เข้มแข็ง เชื่อมโยง ฐานความรู้ วัฒนธรรมและภูมิปัญญาท้องถิ่นกับการพัฒนาในทุกมิติของสังคม
2. **ด้านเศรษฐกิจ :** ส่งเสริมพัฒนาเศรษฐกิจ ส่งเสริมเศรษฐกิจสีเขียวและเศรษฐกิจสร้างสรรค์ ทั้งในภาค เกษตร อุตสาหกรรม ท่องเที่ยว หัตถอุตสาหกรรม โดยใช้วัฒนธรรมเป็นฐานในการสร้างมูลค่าเพิ่มให้กับสินค้าและบริการที่สอดคล้องกับความต้องการของตลาดและเน้นฐานการผลิตที่เป็นมิตรกับสิ่งแวดล้อม ไม่ส่งผลกระทบต่อวิถีชีวิต และความหลากหลายทางชีวภาพของชุมชน
3. **ทรัพยากรธรรมชาติและสิ่งแวดล้อม :** อนุรักษ์ ฟื้นฟู และสร้างความมั่นคง สมดุลของฐาน ทรัพยากรธรรมชาติและสิ่งแวดล้อมของจังหวัดด้วยกระบวนการมีส่วนร่วม โดยใช้ความรู้ภูมิปัญญาท้องถิ่น และ แนวทางการจัดการแบบชุมชนเป็นฐาน เป็นเครื่องมือในการพัฒนาเพื่อให้เกิดประสิทธิภาพ โปร่งใส และเป็น ธรรม
4. **ด้านบริหารจัดการ :** พัฒนาระบบบริหารจัดการ สมรรถนะบุคลากรของจังหวัดให้มีคุณภาพ มี ประสิทธิภาพ เน้นการบริหารงานแบบบูรณาการ ให้มีความสำคัญกับกระบวนการมีส่วนร่วมของประชาชนอย่าง แท้จริง เพื่อเกิดความเชื่อมั่นศรัทธาจากประชาชน รวมทั้งเพิ่มขีดความสามารถทางการแข่งขันภายใต้บริบทของ การเปลี่ยนแปลง

### เป้าประสงค์

พัฒนาสังคม เศรษฐกิจ และทรัพยากรธรรมชาติและสิ่งแวดล้อม โดยใช้วัฒนธรรมเป็นฐานในการ พัฒนา เชื่อมโยงในทุกมิติ เพื่อนำไปสู่เมืองแห่งวัฒนธรรมและความสุข

### ประเด็นยุทธศาสตร์

**ประเด็นยุทธศาสตร์ที่ 1 :** การพัฒนาอุตสาหกรรม และเศรษฐกิจชุมชน ส่งเสริมเศรษฐกิจ สร้างสรรค์ และเป็นมิตรต่อสิ่งแวดล้อม

**ประเด็นยุทธศาสตร์ที่ 2 :** การส่งเสริมและพัฒนาการเกษตรสู่เมืองเกษตรปลอดภัย

**ประเด็นยุทธศาสตร์ที่ 3 :** การพัฒนาเมืองสู่เมืองแห่งวัฒนธรรม และการท่องเที่ยวแบบ สมดุลและยั่งยืน

**ประเด็นยุทธศาสตร์ที่ 4 :** การพัฒนาสังคม คุณภาพชีวิต และความมั่นคง

**ประเด็นยุทธศาสตร์ที่ 5 :** อนุรักษ์ ฟื้นฟู ทรัพยากรธรรมชาติและสิ่งแวดล้อมและการ บริหารจัดการน้ำแบบบูรณาการ

## 6. มาตรฐานสำนักงานเขตพื้นที่การศึกษา

### มาตรฐานที่ 1 การบริหารจัดการองค์การสู่ความเป็นเลิศ

ตัวบ่งชี้ที่ 1 : การบริหารจัดการที่ดี

ตัวบ่งชี้ที่ 2 : การพัฒนาสู่องค์การแห่งการเรียนรู้

ตัวบ่งชี้ที่ 3 : การกระจายอำนาจและการส่งเสริมการบริหารจัดการอย่างมีส่วนร่วม

ตัวบ่งชี้ที่ 4 : การติดตาม ตรวจสอบ ประเมินผล และนิเทศการศึกษาที่มีประสิทธิภาพ

### มาตรฐานที่ 2 การบริหารและการจัดการศึกษาที่มีประสิทธิภาพ

ตัวบ่งชี้ที่ 1 : การบริหารงานด้านวิชาการ

ตัวบ่งชี้ที่ 2 : การบริหารงานด้านงบประมาณ

ตัวบ่งชี้ที่ 3 : การบริหารงานด้านการบริหารงานบุคคล

ตัวบ่งชี้ที่ 4 : การบริหารงานด้านการบริหารทั่วไป

ตัวบ่งชี้ที่ 5 : การขับเคลื่อนนโยบายไปสู่การปฏิบัติ

### มาตรฐานที่ 3 ผลการบริหารและการจัดการศึกษาของสำนักงานเขตพื้นที่การศึกษา

ตัวบ่งชี้ที่ 1 : สำนักงานเขตพื้นที่การศึกษา มีผลงานที่แสดงความสำเร็จ และเป็นแบบอย่างได้

ตัวบ่งชี้ที่ 2 : สถานศึกษามีคุณภาพตามมาตรฐานการประกันคุณภาพการศึกษา

ตัวบ่งชี้ที่ 3 : ผู้เรียนทุกระดับการศึกษามีคุณภาพตามหลักสูตร

ตัวบ่งชี้ที่ 4 : ผู้เรียนมีคุณภาพตามจุดเน้นและสมรรถนะสำคัญตามหลักสูตรแกนกลางการศึกษาขั้นพื้นฐาน พุทธศักราช 2551

ตัวบ่งชี้ที่ 5 : ผู้เรียนมีคุณลักษณะอันพึงประสงค์ตามหลักสูตรแกนกลางการศึกษาขั้นพื้นฐาน พุทธศักราช 2551

ตัวบ่งชี้ที่ 6 : ผู้เรียนมีสุขภาพกาย สุขภาพจิต ที่ดี

ตัวบ่งชี้ที่ 7 : ประชากรวัยเรียนได้รับสิทธิและโอกาสทางการศึกษาขั้นพื้นฐานเท่าเทียมกันและศึกษาในระดับสูงขึ้น

ตัวบ่งชี้ที่ 8 : ความพึงพอใจของผู้รับบริการและผู้มีส่วนได้เสีย

## 7. ทิศทางการพัฒนาการศึกษา สำนักงานเขตพื้นที่การศึกษาประถมศึกษาลำพูน เขต 1

### วิสัยทัศน์

“จัดการศึกษามีคุณภาพได้มาตรฐาน บนพื้นฐานความเป็นไทยและท้องถิ่น”

### พันธกิจ

1. ประสาน ส่งเสริม และสนับสนุนการจัดการศึกษาให้ประชากรวัยเรียนได้รับการศึกษาอย่างมีคุณภาพและทั่วถึง

2. ส่งเสริมให้ผู้เรียนมีคุณธรรม จริยธรรม มีคุณลักษณะอันพึงประสงค์ตามหลักสูตรและค่านิยมหลักของคนไทย 12 ประการ

3. พัฒนาระบบบริหารจัดการศึกษาแบบมีส่วนร่วม และเสริมสร้างความรับผิดชอบต่อคุณภาพการศึกษา

4. ส่งเสริม สนับสนุนและประสานให้ทุกภาคส่วนมีส่วนร่วมในการจัดการศึกษาอย่างเป็นรูปธรรม

### เป้าประสงค์

1. ประชากรวัยเรียนทุกคนได้รับการศึกษาอย่างมีคุณภาพและทั่วถึง
2. ผู้เรียนมีคุณภาพ มีคุณธรรม จริยธรรม คุณลักษณะอันพึงประสงค์ตามหลักสูตร และค่านิยมหลักของคนไทย 12 ประการ
3. ครูและบุคลากรทางการศึกษา มีความรู้ ความสามารถ ทักษะตามสมรรถนะตรงตามสายงาน และปฏิบัติงานได้ตามมาตรฐาน
4. สำนักงานเขตพื้นที่การศึกษาประถมศึกษาลำพูน เขต 1 และสถานศึกษา มีระบบบริหารจัดการที่มีคุณภาพ โดยยึดหลักธรรมาภิบาล เน้นการมีส่วนร่วมของทุกภาคส่วน

### กลยุทธ์

- กลยุทธ์ที่ 1 จัดการศึกษาเพื่อความมั่นคง
- กลยุทธ์ที่ 2 พัฒนาคุณภาพและส่งเสริมการจัดการศึกษา เพื่อสร้างขีดความสามารถในการแข่งขัน
- กลยุทธ์ที่ 3 พัฒนาครูและบุคลากรทางการศึกษาทั้งระบบ ให้สามารถจัดกิจกรรมการเรียนการสอน และสามารถปฏิบัติงานได้อย่างมีคุณภาพตามมาตรฐานวิชาชีพ
- กลยุทธ์ที่ 4 ขยายโอกาสการเข้าถึงบริการทางการศึกษาและการเรียนรู้อย่างมีคุณภาพ โดยระบบดูแลช่วยเหลือนักเรียนที่เข้มแข็ง
- กลยุทธ์ที่ 5 จัดการศึกษาเพื่อเสริมสร้างคุณภาพชีวิตที่เป็นมิตรกับสิ่งแวดล้อม
- กลยุทธ์ที่ 6 พัฒนาประสิทธิภาพการบริหารจัดการตามแนวทางการกระจายอำนาจทางการศึกษา โดยยึดหลักธรรมาภิบาล เน้นการมีส่วนร่วมจากทุกภาคส่วน

### จุดเน้นการดำเนินงาน 9 จุดเน้น

1. ห้องเรียนคุณภาพสู่คุณภาพการศึกษา
2. การยกระดับภาษาอังกฤษ
3. โรงเรียนคุณธรรม
4. การจัดการเรียนรู้สะเต็มศึกษา (STEM Education)
5. การยกระดับผลสัมฤทธิ์ทางการเรียนขั้นพื้นฐาน
6. การจัดการเรียนรู้ตามนโยบายลดเวลาเรียน เพิ่มเวลารู้
7. การจัดกิจกรรมลูกเสือ เนตรนารีหรือผู้บำเพ็ญประโยชน์ในสถานศึกษา
8. การขับเคลื่อนหลักปรัชญาของเศรษฐกิจพอเพียงสู่สถานศึกษา
9. การประกันคุณภาพการศึกษาภายในสถานศึกษา

### กลยุทธ์/มาตรการ/ตัวชี้วัด

#### กลยุทธ์ที่ 1 จัดการศึกษาเพื่อความมั่นคง

#### มาตรการ

1. เสริมสร้างความมั่นคงของสถาบันหลัก และการปกครองในระบอบประชาธิปไตยอันมีพระมหากษัตริย์ทรงเป็นประมุข
  - 1.1 น้อมนำแนวพระราชดำริสืบสานพระราชปณิธานและพระบรมราโชบายด้านการศึกษา หรือ “ศาสตร์พระราชฯ” มาใช้ในการจัดกระบวนการเรียนรู้อย่างยั่งยืน
  - 1.2 ปลุกฝังและเสริมสร้างวิถีประชาธิปไตย ความสามัคคี สมานฉันท์ สันติวิธี ต่อต้านการทุจริต คอร์รัปชัน และยึดมั่นในการปกครองระบอบประชาธิปไตยอันมีพระมหากษัตริย์ทรงเป็นประมุข

1.3 เสริมสร้างความรู้ความเข้าใจที่ถูกต้องเกี่ยวกับสถาบันชาติ ศาสนา พระมหากษัตริย์ ผ่านหลักสูตรและกระบวนการเรียนรู้ประวัติศาสตร์และความเป็นพลเมือง

2. ปลุกฝังผู้เรียนด้านคุณธรรม จริยธรรม และค่านิยมที่พึงประสงค์

2.1 ส่งเสริมสนับสนุนการจัดกิจกรรมทั้งในและนอกห้องเรียน ที่เอื้อต่อการพัฒนาคุณธรรม จริยธรรม คุณลักษณะอันพึงประสงค์ตามหลักสูตรและค่านิยมหลักของคนไทย 12 ประการ

2.2 เสริมสร้างความรู้ความเข้าใจ เกี่ยวกับภัยคุกคามในรูปแบบใหม่ เช่น อาชญากรรม และความรุนแรงในรูปแบบต่างๆ สิ่งเสพติด ภัยพิบัติจากธรรมชาติ ภัยจากโรคอุบัติใหม่ ภัยจากไซเบอร์ ฯลฯ

### ตัวชี้วัด

1. ร้อยละของนักเรียนได้รับการสร้างภูมิคุ้มกัน ป้องกันและแก้ไขปัญหาเสพติดในสถานศึกษา
2. ร้อยละของนักเรียนมีคุณธรรม จริยธรรม คุณลักษณะอันพึงประสงค์ตามหลักสูตร และค่านิยมหลักของคนไทย 12 ประการ
3. ร้อยละของสถานศึกษา น า “ศาสตร์พระราชา” มาใช้ในการจัดกระบวนการเรียนรู้

### กลยุทธ์ที่ 2 พัฒนาคุณภาพและส่งเสริมการจัดการศึกษา เพื่อสร้างขีดความสามารถในการแข่งขัน

#### มาตรการ

1. เสริมสร้างการแข่งขันในการพัฒนาผู้เรียนอย่างมีคุณภาพด้วยการปรับหลักสูตร การวัด และประเมินผลที่เหมาะสม

1.1 ปรับปรุงหลักสูตรในระดับปฐมวัยและหลักสูตรแกนกลางการศึกษาขั้นพื้นฐาน และนำหลักสูตรไปสู่การปฏิบัติให้เกิดประสิทธิภาพ และจัดการเรียนรู้ให้สอดคล้องกับหลักสูตร ตามความจำเป็นและความต้องการของผู้เรียน ชุมชน ท้องถิ่น และสังคม

1.2 ส่งเสริมการเรียนการสอนให้ผู้เรียนมีความมั่นใจในการสื่อสารภาษาอังกฤษ ภาษาประเทศคู่ค้า และภาษาอาเซียนอย่างน้อย 1 ภาษา

1.3 พัฒนาระบบการวัดและประเมินผลทุกระดับ ให้มีคุณภาพและมาตรฐานนำไปสู่การพัฒนาคุณภาพผู้เรียนเต็มตามศักยภาพ

2. พัฒนาคุณภาพกระบวนการเรียนรู้

2.1 พัฒนาผู้เรียนระดับก่อนประถมศึกษา ให้มีพัฒนาการทางด้านร่างกาย อารมณ์ จิตใจ สังคม และสติปัญญา ให้มีความพร้อมเข้าสู่การเรียนในระดับที่สูงขึ้น

2.2 ส่งเสริมสนับสนุนให้ผู้เรียนสามารถอ่านออกเขียนได้ตามช่วงวัย

2.3 ส่งเสริมสนับสนุนให้ผู้เรียนมีนิสัยรักการอ่าน

2.4 ส่งเสริมการจัดการเรียนรู้ที่ให้ผู้เรียนได้เรียนรู้ผ่านกิจกรรมการปฏิบัติจริง (Active Learning) เน้นทักษะกระบวนการ ให้เกิดทักษะการคิดวิเคราะห์คิดแก้ปัญหา และคิดสร้างสรรค์ในทุกกลุ่มสาระการเรียนรู้ทั้งในและนอกห้องเรียน

2.5 ส่งเสริมให้ผู้เรียนมีทักษะการเรียนรู้ในศตวรรษที่ 21

2.6 ปลุกฝังทักษะกระบวนการวิทยาศาสตร์และจิตวิทยาศาสตร์ให้กับนักเรียนระดับก่อนประถมศึกษาตามโครงการบ้านนักวิทยาศาสตร์น้อย ประเทศไทย

2.7 สนับสนุนการผลิต จัดหาและใช้สื่อการเรียนการสอน เทคโนโลยีนวัตกรรม และสิ่งอำนวยความสะดวกที่หลากหลายรวมทั้งการพัฒนาห้องสมุดและแหล่งเรียนรู้ภายในสถานศึกษาในการจัดการเรียนรู้ได้ทั้งในห้องเรียน และนอกห้องเรียน เพื่อให้ผู้เรียนได้เรียนรู้อย่างเต็มศักยภาพ

2.8 ส่งเสริมการจัดหลักสูตรทักษะอาชีพ ควบคู่ไปกับวิชาสามัญ เช่น ทวิศึกษา (Dual Education) , หลักสูตรระยะสั้น

2.9 ส่งเสริม สนับสนุนการพัฒนาผู้เรียนที่มีความต้องการจำเป็นพิเศษ (ผู้พิการ ผู้ด้อยโอกาส และผู้มีความสามารถพิเศษ) ให้เต็มตามศักยภาพด้วยรูปแบบที่เหมาะสม

2.10 ส่งเสริมสนับสนุนการจัดกิจกรรมแนะแนวเพื่อการศึกษาต่อและการประกอบอาชีพ อย่างเข้มแข็งต่อเนื่องและเป็นรูปธรรม

### 3. สร้างขีดความสามารถในการแข่งขัน

3.1 ยกระดับผลการประเมินระดับนานาชาติตามโครงการ PISA (Programme for International Student Assessment)

3.2 ส่งเสริมการพัฒนาศักยภาพผู้เรียนสู่ความเป็นเลิศในด้านต่างๆ

3.3 ส่งเสริมการเรียนรู้เชิงบูรณาการแบบสหวิทยาการ เช่น สะเต็มศึกษา (Science Technology Engineering and Mathematics Education : STEM Education) เพื่อพัฒนากระบวนการคิด และการสร้างสรรค์นวัตกรรมเพื่อสร้างมูลค่าเพิ่ม สอดคล้องกับประเทศไทย 4.0

### 4. ส่งเสริมสนับสนุนการทำวิจัย และนำผลการวิจัยไปใช้พัฒนาคุณภาพการจัดการศึกษา

4.1 ส่งเสริมการทำวิจัยเพื่อพัฒนาการบริหารจัดการศึกษา

4.2 ส่งเสริมการทำวิจัยเพื่อพัฒนาหลักสูตร กระบวนการเรียนรู้การวัดและประเมินผล โดยเน้นให้มีการวิจัยในชั้นเรียน

### ตัวชี้วัด

1. ร้อยละของเด็กปฐมวัยที่มีพัฒนาการสมวัย
2. ร้อยละของสถานศึกษาปรับปรุงหลักสูตรสถานศึกษาสอดคล้องกับมาตรฐานการเรียนรู้ ตัวชี้วัด เกณฑ์การจบการศึกษาและการบริหารจัดการหลักสูตร ฉบับปรับปรุง พ.ศ. 2560
3. ร้อยละของผู้เรียนผ่านเกณฑ์การประเมินความสามารถด้านการใช้ภาษาอังกฤษเพื่อการสื่อสาร
4. ร้อยละของสถานศึกษามีกระบวนการวัดและประเมินผลด้วยวิธีการที่หลากหลาย
5. ร้อยละของนักเรียนแต่ละระดับชั้นอ่านออกเขียนได้ตามเกณฑ์ที่ สพฐ. กำหนด
6. ร้อยละของนักเรียนอ่านหนังสือตามเกณฑ์ที่ สพฐ. กำหนด
7. ร้อยละของผู้เรียนมีทักษะแห่งศตวรรษที่ 21 จากการเรียนรู้ในการปฏิบัติจริงตามสภาพ ความต้องการ และบริบทของแต่ละพื้นที่
8. ร้อยละของนักเรียนที่มีคะแนนการทดสอบทางการศึกษาระดับชาติ (O-NET) มากกว่าร้อยละ 50 เปรียบเทียบกับปีการศึกษาที่ผ่านมา
9. ร้อยละของสถานศึกษาที่สอนนักเรียนในระดับชั้นมัธยมศึกษาตอนต้นได้รับการเตรียมความพร้อมในการประเมินระดับนานาชาติตามโครงการ PISA

**กลยุทธ์ที่ 3** พัฒนาครูและบุคลากรทางการศึกษาทั้งระบบ ให้สามารถจัดกิจกรรมการเรียน การสอน และสามารถปฏิบัติงานได้อย่างมีคุณภาพตามมาตรฐานวิชาชีพ

### มาตรการ

1. พัฒนาครูและบุคลากรทางการศึกษา ให้สามารถจัดการเรียนรู้อย่างมีคุณภาพ ในรูปแบบที่หลากหลาย เช่น

1.1 TEPE Online (Teachers and Educational Personals Enhancement Based on Mission and Functional Areas as Majors)

1.2 ชุมชนแห่งการเรียนรู้ทางวิชาชีพ (Professional Learning Community: PLC)

1.3 การเรียนรู้ผ่านกิจกรรมการปฏิบัติจริง (Active Learning)

2. พัฒนาระบบการบริหารงานบุคคลให้มีประสิทธิภาพ โดยเชื่อมโยงกับหน่วยงานที่เกี่ยวข้อง ดังนี้

2.1 การกำหนดแผนอัตรากำลัง การสรรหา การบรรจุแต่งตั้ง การประเมินและการพัฒนา

2.2 การสร้างแรงจูงใจให้ครูและบุคลากรทางการศึกษามีขวัญและกำลังใจในการทำงาน

### ตัวชี้วัด

1. จำนวนครูและบุคลากรทางการศึกษาได้รับการพัฒนาตามมาตรฐานวิชาชีพ

2. สำนักงานเขตพื้นที่การศึกษามีระบบการบริหารงานบุคคลที่มีประสิทธิภาพ

**กลยุทธ์ที่ 4** ขยายโอกาสการเข้าถึงบริการทางการศึกษาและการเรียนรู้อย่างมีคุณภาพ โดยระบบดูแลช่วยเหลือนักเรียนที่เข้มแข็ง

### มาตรการ

1. เพิ่มโอกาสการเข้าถึงการศึกษาที่มีคุณภาพ

1.1 ส่งเสริมประชากรวัยเรียนทุกคนให้ได้รับโอกาสในการเข้ารับบริการทางการศึกษาอย่างทั่วถึง มีคุณภาพและเสมอภาค

1.2 สร้างความเข้มแข็งของระบบการดูแลช่วยเหลือนักเรียน ระบบส่งเสริมความประพฤตินักเรียน ระบบคุ้มครองนักเรียน และการสร้างภูมิคุ้มกันทางสังคม

2. ลดความเหลื่อมล้ำทางการศึกษา

2.1 ประสานหน่วยงานที่เกี่ยวข้อง ในการจัดการศึกษาที่เหมาะสม สำหรับเด็กด้อยโอกาสที่ไม่อยู่ในทะเบียนราษฎร เช่น เด็กไร้สัญชาติ เด็กพลัดถิ่น เด็กต่างด้าว เด็กไทยที่ไม่มีเลขประจำตัวประชาชน เป็นต้น

2.2 ส่งเสริมสนับสนุนการใช้เทคโนโลยีในการจัดการศึกษาให้ครอบคลุมทุกพื้นที่อย่างทั่วถึง เช่น การพัฒนาคุณภาพศึกษาทางไกลผ่านเทคโนโลยีสารสนเทศ (Distance learning information technology : DLIT) , การพัฒนาคุณภาพการศึกษาด้วยเทคโนโลยีการศึกษาทางไกลผ่านดาวเทียม (Distance Learning Television : DLTV)

### ตัวชี้วัด

1. ร้อยละประชากรวัยเรียนได้รับโอกาสในการเข้ารับการศึกษาภาคบังคับเพิ่มขึ้น

2. ร้อยละของนักเรียนที่จบการศึกษาภาคบังคับได้รับโอกาสในการศึกษาต่อขั้นพื้นฐานเพิ่มขึ้น

**กลยุทธ์ที่ 5** จัดการศึกษาเพื่อเสริมสร้างคุณภาพชีวิตที่เป็นมิตรกับสิ่งแวดล้อม

### มาตรการ

1. จัดการศึกษาเพื่อสร้างเสริมคุณภาพชีวิต

1.1 ส่งเสริม สนับสนุนการสร้างจิตสำนึกรักษ์สิ่งแวดล้อม มีคุณธรรม จริยธรรม และน้อมนำแนวคิดตามหลักปรัชญาเศรษฐกิจพอเพียงสู่การปฏิบัติในการดำเนินชีวิต

1.2 ส่งเสริม สนับสนุนให้สถานศึกษาพัฒนาหลักสูตร กระบวนการเรียนรู้แหล่งเรียนรู้และสื่อการเรียนรู้ต่างๆ ที่เกี่ยวข้องกับการสร้างเสริมคุณภาพชีวิตที่เป็นมิตรกับสิ่งแวดล้อม

1.3 สร้างเครือข่ายความร่วมมือกับภาคส่วนต่างๆ ในการอนุรักษ์ทรัพยากรธรรมชาติและสิ่งแวดล้อม

### ตัวชี้วัด

ร้อยละของผู้เรียนระดับการศึกษามีพฤติกรรมที่แสดงออกถึงความตระหนักในความสำคัญของการดำเนินชีวิตที่เป็นมิตรกับสิ่งแวดล้อม คุณธรรม จริยธรรมและการประยุกต์ใช้หลักปรัชญาของเศรษฐกิจพอเพียง ในการดำเนินชีวิตเพิ่มขึ้น

**กลยุทธ์ที่ 6** พัฒนาประสิทธิภาพการบริหารจัดการตามแนวทางการกระจายอำนาจทางการศึกษา หลักธรรมาภิบาล เน้นการมีส่วนร่วมจากทุกภาคส่วนและความร่วมมือกับองค์กรปกครองส่วนท้องถิ่น เพื่อส่งเสริมและสนับสนุนการจัดการศึกษา

### มาตรการ

#### 1. พัฒนาระบบบริหารจัดการให้มีประสิทธิภาพ

1.1 พัฒนาระบบการวางแผน การนำแผนไปสู่การปฏิบัติการกำกับ ติดตาม ตรวจสอบ และประเมินผล เพื่อการบริหารจัดการที่มีประสิทธิภาพ โดยยึดหลักธรรมาภิบาล

1.2 พัฒนาระบบงบประมาณและการสนับสนุนค่าใช้จ่ายเพื่อการศึกษาขั้นพื้นฐาน

1.3 พัฒนาระบบเทคโนโลยีดิจิทัลเพื่อการจัดการศึกษา ที่มีมาตรฐานเชื่อมโยงและเข้าถึงได้

1.4 สร้างความเข้มแข็ง และยกระดับคุณภาพสถานศึกษาตามบริบทของพื้นที่ เช่น โรงเรียนขนาดเล็ก โรงเรียนประชารัฐ (ดีใกล้บ้าน), โรงเรียนคุณธรรม, โรงเรียนห้องเรียนกีฬา, โรงเรียนมาตรฐานสากล ฯลฯ

1.5 ส่งเสริมระบบประกันคุณภาพภายในของสถานศึกษาให้เข้มแข็ง

1.6 ยกย่องเชิดชูเกียรติสถานศึกษา และองค์คณะบุคคล ที่มีผลงานเชิงประจักษ์

#### 2. สร้างความเข้มแข็งในการบริหารจัดการแบบมีส่วนร่วม

2.1 ส่งเสริมการบริหารจัดการเขตพื้นที่การศึกษาโดยใช้พื้นที่เป็นฐาน (Area-base Management), รูปแบบการบริหารแบบกระจายอำนาจ “CLUSTERS” เป็นต้น

2.2 บูรณาการจัดการศึกษาร่วมกับหน่วยงานที่เกี่ยวข้อง

2.3 สร้างความเข้มแข็งในการยกระดับคุณภาพการศึกษารูปแบบเครือข่าย เช่น เครือข่ายพัฒนา คุณภาพการศึกษา ศูนย์พัฒนากลุ่มสาระการเรียนรู้ ฯลฯ

2.4 ส่งเสริมและพัฒนาโรงเรียนด้วยพลังประชารัฐอย่างต่อเนื่อง และยั่งยืน

#### 3. ส่งเสริมการมีส่วนร่วมพัฒนาคุณภาพผู้เรียน

3.1 ส่งเสริม สนับสนุนผู้ปกครอง ชุมชน สังคม และสาธารณชน ให้มีความรู้ความเข้าใจ สร้างความตระหนักในการจัดการศึกษาขั้นพื้นฐาน การกำกับ ดูแล ตลอดจนการมีส่วนร่วมรับผิดชอบในการพัฒนาคุณภาพผู้เรียน

3.2 ประสานสถาบันหรือหน่วยงานทางการศึกษาให้คัดเลือกผู้เรียนเข้าศึกษาต่อด้วยวิธีการที่หลากหลาย



**ตัวชี้วัด**

1. อัตราออกกลางคันของผู้เรียนระดับการศึกษาขั้นพื้นฐานลดลง
2. ร้อยละของสถานศึกษาและหน่วยงานทุกระดับร่วมกันส่งเสริมสนับสนุนให้ผู้ปกครอง ชุมชน สังคม ฯลฯ มีส่วนร่วมในการพัฒนาคุณภาพผู้เรียน

## ส่วนที่ 4

### การวิเคราะห์สภาพแวดล้อมด้านบุคลากร

#### การวิเคราะห์สภาพแวดล้อมภายใน

##### จุดแข็ง

1. ครูมีวิทยฐานะเพิ่มขึ้น และพัฒนาตัวเองมีคุณวุฒิสูงขึ้น มีกำลังใจในการทำงาน
2. ผู้บริหารให้ความสำคัญต่อผู้ใต้บังคับบัญชา ยึดมั่น กฎ ระเบียบ มีความเอื้อเฟื้อเผื่อแผ่ซึ่งกันและกัน
3. ผู้บริหารมีความรู้ ความสามารถ มีวิสัยทัศน์และภาวะความเป็นผู้นำ
4. ครูและบุคลากร มีความรู้ ความสามารถ มีศักยภาพและประสิทธิภาพในการปฏิบัติงาน
5. ผู้บริหารให้ความสำคัญและสนับสนุนในการพัฒนาข้าราชการครูและบุคลากรทางการศึกษาในทุกกระดับ ตามแผนพัฒนาตนเองรายบุคคล (ID Plan) ของแต่ละบุคคล เช่น โครงการพัฒนางานประจำสู่งานวิจัย R2R, โครงการพัฒนาครูและบุคลากรทางการศึกษา โดยยึดถือภารกิจและพื้นที่ปฏิบัติงานเป็นฐาน ด้วยระบบ TEPE Online, การพัฒนาผู้ปฏิบัติงานธุรการโรงเรียน, โครงการพัฒนาลูกจ้างประจำและลูกจ้างชั่วคราว ฯลฯ

##### จุดอ่อน

1. ครูบางส่วนมีวุฒิไม่ตรงกับภาระงานที่สอนและรับผิดชอบ
2. ครูไม่ครบชั้น
3. บุคลากรปฏิบัติงานบนสำนักงานเขตพื้นที่การศึกษามีจำนวนลดลง ไม่สอดคล้องกับภาระงานใหม่ที่เกิดขึ้น
4. การสรรหาบุคคลให้ดำรงตำแหน่งต่างๆ ในตำแหน่งว่างที่มีอยู่ ล่าช้า ไม่ทันต่อเหตุการณ์
5. การพัฒนาบุคลากรเป็นไปในลักษณะการพัฒนาแบบแยกส่วน ไม่มีการบูรณาการความรู้หรือกลุ่มงานร่วมกัน และในด้านของระบบการทำงานยังพบว่า ในการติดตามประเมินผลการดำเนินงานขาดความต่อเนื่อง จึงทำให้การดำเนินงานไม่ราบรื่นหรือบรรลุผลตามเกณฑ์เท่าที่ควร

#### การวิเคราะห์สภาพแวดล้อมภายนอก

##### โอกาส

1. นโยบายรัฐบาลส่งเสริม สนับสนุนให้พัฒนาบุคลากรภาครัฐมากขึ้น
2. ระบบการบริหารงานเชิงบูรณาการทำให้การบริหารทรัพยากรบุคคลมีความคล่องตัวขึ้น
3. ความก้าวหน้าทางเทคโนโลยี ทำให้สำนักงานเขตพื้นที่การศึกษาประถมศึกษาลำพูน เขต 1 สามารถสื่อสารกับบุคลากรได้รวดเร็วและมีประสิทธิภาพมากยิ่งขึ้น
4. ความก้าวหน้าทางเทคโนโลยี ทำให้การพัฒนาบุคลากรมีประสิทธิภาพ และทำให้เกิดการเรียนรู้อย่างต่อเนื่อง
5. การปรับบทบาทของภาครัฐ ทำให้บุคลากรต้องมีความเชี่ยวชาญมากขึ้น

##### อุปสรรค

1. รัฐบาลจัดสรรงบประมาณด้านบุคลากรน้อย ไม่เพียงพอต่อการพัฒนาและสร้างสิ่งจูงใจ
2. หน่วยงานต้นสังกัดของส่วนราชการต่างๆ ให้ความสำคัญต่อการพัฒนาบุคลากรแตกต่างกัน ทำให้ศักยภาพของบุคลากรไม่เท่าเทียมกัน ยากแก่การทำงานร่วมกัน
3. การเปลี่ยนแปลงด้านเศรษฐกิจ สังคม การเมืองที่รวดเร็ว ทำให้การพัฒนาบุคลากรไม่ทันต่อการเปลี่ยนแปลง

**ส่วนที่ 5**  
**รายละเอียดโครงการการพัฒนาครูและบุคลากรทางการศึกษา**  
**ประจำปีงบประมาณ พ.ศ. 2562**

ลำดับ ที่	ชื่อโครงการ/กิจกรรม	ตัวชี้วัดโครงการ	งบประมาณ	สอดคล้อง กับนโยบาย สพฐ.	ผู้รับผิดชอบ
<b>โครงการงบประมาณของสำนักงานเขตพื้นที่การศึกษาประถมศึกษาลำพูน เขต 1</b>					
1	กิจกรรมการประชุมเชิงปฏิบัติการพัฒนาประสิทธิภาพการใช้เทคโนโลยีสารสนเทศ สนับสนุนการปฏิบัติงานของสถานศึกษา	โรงเรียนในสังกัด สพป.ลำพูน เขต 1 มีการปรับปรุงข้อมูลใน เว็บไซต์	18,200	3	กลุ่มส่งเสริมการศึกษาทางไกล เทคโนโลยีสารสนเทศและการสื่อสาร
2	กิจกรรมประชุมเชิงปฏิบัติการปรับปรุงภูมิทัศน์และสภาพแวดล้อมภายในหน่วยงาน	ร้อยละของสำนักงานเขตพื้นที่การศึกษาผ่านเกณฑ์การประเมินคุณภาพมาตรฐานสำนักงานเขตพื้นที่การศึกษา	80,000	3	กลุ่มอำนวยการ
3	การประชุมเชิงปฏิบัติการการพัฒนาระบบการประชุมทางไกล VIDEO Conference	ทุกโรงเรียนมีการใช้เทคโนโลยี สนับสนุนการปฏิบัติงาน มีความพร้อมในระบบ VIDEO Conference	15,600	3	กลุ่มส่งเสริมการศึกษาทางไกล เทคโนโลยีสารสนเทศและการสื่อสาร
4	พัฒนาบุคลากรในการขับเคลื่อนนโยบายไปสู่การปฏิบัติ R2R	บุคลากรทางการศึกษา ที่ปฏิบัติงานในสำนักงานเขตพื้นที่การศึกษาประถมศึกษาลำพูน เขต 1 ได้รับการพัฒนาสมรรถนะ และทักษะอย่างเหมาะสมและเพียงพอสามารถปฏิบัติงานในหน้าที่ได้อย่างมีประสิทธิภาพ	18,900	3	กลุ่มพัฒนาครูฯ
5	พัฒนาประสิทธิภาพการบริหารจัดการสู่คุณภาพการศึกษา ลูกจ้างประจำและลูกจ้างชั่วคราว “สู่ลูกจ้างมืออาชีพ”	ลูกจ้างประจำและลูกจ้างชั่วคราว ได้รับการพัฒนาศักยภาพและมีทักษะที่สูงขึ้น สามารถปฏิบัติงานได้จริงและมีประสิทธิภาพ	150,000	3	กลุ่มพัฒนาครูฯ
6	โครงการพัฒนาครูและบุคลากรทางการศึกษา โดยยึดถือภารกิจและพื้นที่ปฏิบัติงานเป็นฐาน ด้วยระบบ TEPE Online ประจำปีงบประมาณ 2562	ร้อยละ 80 ขึ้นไปของข้าราชการครูในสังกัดสำนักงานเขตพื้นที่การศึกษาประถมศึกษาลำพูน เขต 1 ที่มีความประสงค์เข้ารับการพัฒนา และผ่านการพัฒนาตามโครงการ	17,800	3	กลุ่มพัฒนาครูฯ

ลำดับ ที่	ชื่อโครงการ/กิจกรรม	ตัวชี้วัดโครงการ	งบประมาณ	สอดคล้อง กับนโยบาย สพฐ.	ผู้รับผิดชอบ
7	กิจกรรมการจัดงานมหกรรม ความสามารถทาง ศิลปหัตถกรรม วิชาการและ เทคโนโลยีของนักเรียน ปี การศึกษา 2561	ร้อยละ 100 ของนักเรียนทุก สังกัดได้รับการพัฒนาศักยภาพ ได้แสดงออกและมีส่วนร่วมในการ แสดงความสามารถและศักยภาพ ในด้านวิชาการ ศิลปะและทักษะ ด้านวิชาชีพ และมีเวทีแลกเปลี่ยน เรียนรู้ให้นักเรียนแสดง ความสามารถที่เป็นเลิศด้าน ศิลปหัตถกรรม วิชาการและ เทคโนโลยีของนักเรียน	536,430	3	กลุ่มส่งเสริมฯ
8	กิจกรรมการยกระดับ ผลสัมฤทธิ์ทางการเรียน ระดับชาติขั้นพื้นฐาน ประจำปี งบประมาณ พ.ศ.2562 (การ เข้าค่ายวิชาการนักเรียน)	- นักเรียนชั้นประถมศึกษาปีที่ 6 และมัธยมศึกษาปีที่ 3 ร้อยละ 100 ได้เตรียมความพร้อม เห็น ความสำคัญและคุ้นเคยกับ รูปแบบข้อสอบ O-NET ที่ หลากหลาย - ร้อยละนักเรียนมีคะแนนผลการ สอบ O-NET เกิน 50 คะแนน เพิ่มขึ้น - ครูวิชาการโรงเรียนในสังกัด ร้อยละ 100 มีความรู้ ความเข้าใจ สามารถจัดทำข้อสอบปลายภาค/ ปลายปีที่สอดคล้องกับตัวชี้วัด ตามหลักสูตรฯ กำหนด	109,000	3	กลุ่มนิเทศฯ
<b>โครงการที่ได้รับงบประมาณจากสำนักงานคณะกรรมการการศึกษาขั้นพื้นฐาน</b>					
1	โครงการอบรมครูที่เลี้ยงสะเต็ม ศึกษาด้วยระบบทางไกล	ครูพี่เลี้ยงของโรงเรียนที่เป็นศูนย์ ในการอบรมครูสะเต็มศึกษาด้วย ระบบทางไกล ระดับ ประถมศึกษา และระดับ มัธยมศึกษา มีความรู้ความเข้าใจ สามารถจัดกิจกรรมการเรียนรู้สะ เต็มศึกษาและสามารถ ขับเคลื่อนการจัดการเรียนรู้สะ เต็มศึกษาให้แก่ครูในโรงเรียน ทั่วไป	41,990	3	กลุ่มนิเทศฯ

ลำดับ ที่	ชื่อโครงการ/กิจกรรม	ตัวชี้วัดโครงการ	งบประมาณ	สอดคล้อง กับนโยบาย สพฐ.	ผู้รับผิดชอบ
<b>โครงการที่ได้รับงบประมาณจากสำนักงานคณะกรรมการการศึกษาขั้นพื้นฐาน</b>					
2	โครงการพัฒนาคุณภาพการจัดการศึกษาเรียนรวม	1. ร้อยละของนักเรียนที่มีความพิการเรียนรวมได้รับการพัฒนาการเรียนรู้ในรูปแบบที่เหมาะสมอย่างเต็มศักยภาพเป็นรายบุคคล และได้รับการบริการสื่อ สิ่งอำนวยความสะดวกเพื่อเข้าถึงการศึกษา 2. ร้อยละของครูผู้รับผิดชอบงานด้านการศึกษาพิเศษในโรงเรียนที่จัดการเรียนรวมได้รับการพัฒนาอย่างทั่วถึงในรูปแบบที่เหมาะสมและหลากหลายวิธีการ 3. ร้อยละของเจ้าหน้าที่ที่รับผิดชอบงานด้านเรียนรวมได้รับการพัฒนาได้มีความรู้ ความเข้าใจในงานด้านการจัดการเรียนรวม การขับเคลื่อนการจัดการเรียนรวม	152,400	3	กลุ่มส่งเสริมฯ
3	โครงการพัฒนาผู้ปฏิบัติงานธุรการโรงเรียนของ สพฐ.	ผู้ปฏิบัติงานธุรการโรงเรียน สังกัดสำนักงานเขตพื้นที่การศึกษา ประถมศึกษาลำพูน เขต 1 มีความรู้ความเข้าใจและเกิดทักษะในการปฏิบัติงานเกี่ยวกับงานสารบรรณ งานพัสดุ งานข้อมูล และสารสนเทศ และความรู้พื้นฐานในภารกิจของโรงเรียน	33,900	3	กลุ่มพัฒนาครูฯ
4	โครงการอบรม "สถาบันพระมหากษัตริย์กับประเทศไทย"	ผู้เข้ารับการอบรมทัศนคติที่ดีต่อสถาบัน มีความเสียสละ มีอุดมการณ์และมีความสามัคคี มีความสำนึกในพระมหากรุณาธิคุณของสถาบันพระมหากษัตริย์ มีความรู้ความเข้าใจของการเป็นจิตอาสา และสามารถปฏิบัติตนได้เป็นแบบอย่างที่ดี และผ่านการอบรมจำนวน 569 คน	67,500	3	กลุ่มส่งเสริมฯ

ลำดับ ที่	ชื่อโครงการ/กิจกรรม	ตัวชี้วัดโครงการ	งบประมาณ	สอดคล้อง กับนโยบาย สพฐ.	ผู้รับผิดชอบ
<b>โครงการที่ได้รับงบประมาณจากสำนักงานคณะกรรมการการศึกษาขั้นพื้นฐาน</b>					
5	โครงการพัฒนาการเรียนการสอนปฐมวัย	- โรงเรียนที่เปิดสอนระดับปฐมวัย ทุกโรงเรียนมีความพร้อมในการจัดการศึกษาระดับปฐมวัย - ครูผู้สอนระดับปฐมวัย มีความสามารถในการจัดประสบการณ์เพื่อพัฒนาเด็กปฐมวัยอย่างเต็มตามศักยภาพ - เด็กปฐมวัยมีความพร้อมในการเข้าเรียนระดับชั้น ป.1 - เด็กปฐมวัยมีพัฒนาการทั้ง 4 ด้านตามหลักฐานการศึกษาปฐมวัย และตามมาตรฐานคุณลักษณะอันพึงประสงค์	32,000	3	กลุ่มนิเทศฯ
6	โครงการเสริมสร้างคุณธรรมจริยธรรมและธรรมาภิบาลในสถานศึกษา ประจำปีงบประมาณ พ.ศ.2562 (กิจกรรมโรงเรียนสุจริต)	- ผู้บริหารสามารถขับเคลื่อนการนำหลักสูตรด้านทุจริตศึกษาไปใช้ในโรงเรียนได้อย่างมีประสิทธิภาพ - ครูสามารถจัดกิจกรรมการเรียนรู้ตามหลักสูตรด้านทุจริตศึกษาได้บรรลุผลการเรียนรู้ - นักเรียนได้รับการปลูกฝังให้ต่อต้านการทุจริตทุกรูปแบบ	250,000	3	กลุ่มนิเทศฯ
7	โครงการจัดงานวันคล้ายวันสถาปนาคณะลูกเสือแห่งชาติ ประจำปี 2562	ร้อยละ 100 ของลูกเสือ เนตรนารี เข้าร่วมประกอบพิธีทบทวนคำปฏิญาณและสวนสนามของลูกเสือและจัดกิจกรรมบำเพ็ญประโยชน์ เนื่องในวันสถาปนาคณะลูกเสือแห่งชาติ ประจำปี 2562	30,000	3	กลุ่มส่งเสริมฯ
8	โครงการป้องกันและแก้ไขปัญหายาเสพติดในสถานศึกษา	ร้อยละ 100 ของลูกเสือ-เนตรนารีทุกคน มีความรู้ ความเข้าใจ ตระหนักถึงพิษภัยและบทลงโทษของผู้ที่เกี่ยวข้องกับยาเสพติด ลดความเสี่ยงต่อยาเสพติด มีทักษะชีวิตในการป้องกันตนเองให้ห่างไกลจากยาเสพติด มีความปลอดภัยในการใช้รถใช้ถนน และประพฤติตนเป็นคนมีคุณธรรม จริยธรรม เป็นพลเมืองที่ดีของชาติต่อไป	105,000	3	กลุ่มส่งเสริมฯ

ลำดับ ที่	ชื่อโครงการ/กิจกรรม	ตัวชี้วัดโครงการ	งบประมาณ	สอดคล้อง กับนโยบาย สพฐ.	ผู้รับผิดชอบ
<b>โครงการที่ได้รับงบประมาณจากสำนักงานคณะกรรมการการศึกษาขั้นพื้นฐาน</b>					
9	โครงการส่งเสริมให้ข้าราชการครูและบุคลากรทางการศึกษามีและเลื่อนวิทยฐานะชำนาญการ/ชำนาญการพิเศษ และเชี่ยวชาญ	ข้าราชการครูและบุคลากรทางการศึกษาที่มีคุณสมบัติครบและยื่นคำขอรับการประเมินได้รับการประเมินเป็นไปตามหลักเกณฑ์และวิธีการที่ ก.ค.ศ. กำหนด	283,300	3	กลุ่มบริหารงานบุคคล
10	โครงการพัฒนาสำนักงานเขตพื้นที่การศึกษาคุณธรรม (องค์กรคุณธรรม) สำนักงานเขตพื้นที่การศึกษา ประถมศึกษาลำพูน เขต 1	- สำนักงานเขตพื้นที่การศึกษา ประถมศึกษาลำพูน เขต 1 มีการขับเคลื่อนการดำเนินงานเป็นสำนักงานเขตพื้นที่การศึกษาคุณธรรม (องค์กรคุณธรรม) ต้นแบบ - บุคลากรในสำนักงานเขตพื้นที่การศึกษาประถมศึกษาลำพูน เขต 1 มีส่วนร่วมในการขับเคลื่อนการดำเนินการให้สำนักงานเขตพื้นที่การศึกษาประถมศึกษาลำพูน เขต 1 เป็นสำนักงานเขตพื้นที่การศึกษาคุณธรรม (องค์กรคุณธรรม) ต้นแบบ - สำนักงานเขตพื้นที่การศึกษาประถมศึกษาลำพูน เขต 1 เป็นที่ยอมรับจากหน่วยงานอื่น	390,000	3	กลุ่มอำนวยการ กลุ่มนิเทศฯ กลุ่มส่งเสริมฯ กลุ่มกฎหมายฯ
11	โครงการบ้านนักวิทยาศาสตร์น้อย ประเทศไทย ระดับประถมศึกษา	- ศึกษานิเทศก์ ผู้นำเครือข่ายท้องถิ่น (LN) และครู วิทยากรเครือข่ายท้องถิ่น (LT) มีความรู้ความเข้าใจในการดำเนินงานโครงการบ้านนักวิทยาศาสตร์น้อย ประเทศไทย ปีการศึกษา 2562 และสามารถปฏิบัติงานได้ตามวัตถุประสงค์ของโครงการได้อย่างมีประสิทธิภาพ - ครูผู้สอนระดับประถมศึกษาของโรงเรียนที่เข้าร่วมโครงการบ้านนักวิทยาศาสตร์น้อย ประเทศไทย ระดับประถมศึกษา ปีการศึกษา 2562 สามารถจัดการเรียนรู้ได้อย่างมีประสิทธิภาพ - ผู้เรียนมีความรู้ ความสามารถตามมาตรฐานการศึกษาขั้นพื้นฐาน	39,360	3	กลุ่มนิเทศฯ

ลำดับ ที่	ชื่อโครงการ/กิจกรรม	ตัวชี้วัดโครงการ	งบประมาณ	สอดคล้อง กับนโยบาย สพฐ.	ผู้รับผิดชอบ
<b>โครงการที่ได้รับงบประมาณจากสำนักงานคณะกรรมการการศึกษาขั้นพื้นฐาน</b>					
12	โครงการบ้านนักวิทยาศาสตร์ น้อย ประเทศไทย ระดับ ปฐมวัย	- โรงเรียนในโครงการบ้าน นักวิทยาศาสตร์น้อย ประเทศไทย มีความพร้อมในการจัดกิจกรรม วิทยาศาสตร์ - ผู้บริหารโรงเรียนในโครงการ บ้านนักวิทยาศาสตร์น้อยมีการ ส่งเสริมสนับสนุนให้ครูจัด กิจกรรมทางวิทยาศาสตร์ให้กับ เด็กอย่างมีคุณภาพ - ครูผู้สอนปฐมวัย มีความรู้ ความ เข้าใจ สามารถจัดกิจกรรมการ เรียนรู้วิทยาศาสตร์สำหรับเด็ก ปฐมวัย - นักเรียนปฐมวัยมีความรู้ มี ทักษะพื้นฐานทางวิทยาศาสตร์ และมีเจตคติที่ดีต่อการเรียน วิทยาศาสตร์	120,200	3	กลุ่มนิเทศฯ
13	โครงการเสริมสร้างคุณธรรม จริยธรรม และธรรมาภิบาล ของสำนักงานเขตพื้นที่ การศึกษาประถมศึกษาลำพูน เขต 1	- บุคลากรของสำนักงานเขตพื้นที่ การศึกษาประถมศึกษาลำพูน เขต 1 ได้รับการพัฒนา แลกเปลี่ยนเรียนรู้ในการปฏิบัติ หน้าที่ความรับผิดชอบให้มีความ ซื่อสัตย์ สุจริต โปร่งใส มี ธรรมาภิบาล - ข้าราชการและลูกจ้าง สังกัด สำนักงานเขตพื้นที่การศึกษา ประถมศึกษาลำพูน เขต 1 ปฏิบัติงานในหน้าที่ความ รับผิดชอบอย่างเป็นธรรม โปร่งใส และมีธรรมาภิบาลในการ ปฏิบัติงาน - สำนักงานเขตพื้นที่การศึกษา ประถมศึกษาลำพูน เขต 1 มี ระบบงานที่เสริมสร้างคุณธรรม ความโปร่งใสในการปฏิบัติงาน ของบุคลากร เป็นไปตามเกณฑ์ ประเมินคุณธรรม และความ โปร่งใสของหน่วยงานภาครัฐ	310,000	3	กลุ่มอำนวยการ



ลำดับ ที่	ชื่อโครงการ/กิจกรรม	ตัวชี้วัดโครงการ	งบประมาณ	สอดคล้อง กับนโยบาย สพฐ.	ผู้รับผิดชอบ
<b>โครงการสำคัญ</b>					
1	โครงการน้อมนำพระบรม ราชาบายด้านการศึกษารองใน หลวงรัชกาลที่ 10 สู่การปฏิบัติ				
	กิจกรรมที่ 1 พัฒนาห้องเรียน คุณภาพสู่คุณภาพการศึกษา	- ร้อยละผู้บริหารสถานศึกษาใน สังกัดมีความรู้ ความเข้าใจในการ ดำเนินการพัฒนาห้องเรียน คุณภาพให้มีประสิทธิภาพ - ครูผู้สอนห้องเรียนคุณภาพ พัฒนาระบบการจัดการเรียนการ สอนในการดำเนินการพัฒนา ห้องเรียนคุณภาพให้มี ประสิทธิภาพ นักเรียนให้มี คุณภาพตามมาตรฐานการเรียนรู้ มีทักษะในการคิด วิเคราะห์ และ ได้รับการพัฒนาเต็มตามศักยภาพ ตามความสนใจและความถนัด ของนักเรียนแต่ละบุคคล	100,000	3	กลุ่มนิเทศฯ
	กิจกรรมที่ 2 พัฒนาการจัดการ เรียนรู้กลุ่มสาระการเรียนรู้ วิทยาศาสตร์ด้านวิทยาการ คำนวณ ระดับประถมศึกษา	- ร้อยละครูผู้สอนสาระวิทยาการ คำนวณ ระดับประถมศึกษา มี ความรู้ และมีทักษะการจัดการ เรียนรู้วิทยาการคำนวณ - ร้อยละครูผู้สอนสาระการเรียนรู้ วิทยาศาสตร์ มีความรู้ และมี ทักษะการจัดการเรียนการสอนที่ เน้นกระบวนการทางวิทยาศาสตร์	50,000	3	กลุ่มนิเทศฯ
2	โครงการพัฒนาคุณภาพ การศึกษาด้วยเทคโนโลยี การศึกษาทางไกลผ่าน ดาวเทียม (DLTV)	1. ร้อยละ 100 ผู้บริหารและ บุคลากรภายในสำนักงานเขต พื้นที่การศึกษาประถมศึกษา ลำพูน เขต 1 ที่เกี่ยวข้องกับการ ขับเคลื่อนมาตรฐานการจัด การศึกษาทางไกลผ่านดาวเทียม (DLTV) จำนวน 30 คน เข้าร่วม ดำเนินงานตามโครงการ 2. ร้อยละ 100 ผู้บริหาร สถานศึกษา ครูผู้สอนและ นักเรียนของโรงเรียนขนาดเล็กใน สังกัดสำนักงานเขตพื้นที่ การศึกษาประถมศึกษาลำพูน เขต 1 เข้าร่วมโครงการจัด	20,000	3	กลุ่มนิเทศฯ

ลำดับ ที่	ชื่อโครงการ/กิจกรรม	ตัวชี้วัดโครงการ	งบประมาณ	สอดคล้อง กับนโยบาย สพฐ.	ผู้รับผิดชอบ
โครงการสำคัญ					
		การศึกษาทางไกลผ่านดาวเทียม (DLTV) จำนวนทั้งสิ้น 70 แห่ง (โรงเรียนขนาดเล็ก 64 แห่ง และ โรงเรียนสาขา 6 แห่ง)			
3	โครงการนิเทศบูรณาการโดยใช้พื้นที่เป็นฐานเพื่อการพัฒนาคุณภาพการศึกษา	1. ร้อยละของศึกษานิเทศก์ ปฏิบัติการนิเทศ ติดตาม ช่วยเหลือโรงเรียนให้สามารถ ดำเนินงานตามนโยบายของ หน่วยงานต้นสังกัด สัปดาห์ละ 3 วัน 2. ร้อยละของผู้บริหาร ครู และ บุคลากรทางการศึกษา ของ โรงเรียนในสังกัดสำนักงานเขต พื้นที่การศึกษาประถมศึกษา ลำพูน เขต 1 สามารถดำเนินงาน พัฒนาคุณภาพการศึกษาตาม นโยบายของหน่วยงานต้นสังกัด 3. ร้อยละของผู้เรียนมีคุณภาพ และคุณลักษณะที่พึงประสงค์ตาม มาตรฐานของหลักสูตรแกนกลาง การศึกษาขั้นพื้นฐาน พุทธศักราช 2551	38,000	3	กลุ่มนิเทศฯ
4	โครงการสัมมนาเชิงปฏิบัติการ ครูสอนภาษาอังกฤษที่ผ่านการ พัฒนาตามโครงการพัฒนาครู แกนนำภาษาอังกฤษระดับ ภูมิภาค (Boot Camp)	1. ร้อยละของครูผู้สอน ภาษาอังกฤษสามารถนำเทคนิค และวิธีการเรียนการสอน ภาษาอังกฤษที่ได้รับจากการ พัฒนาไปใช้ในชั้นเรียน 2. ร้อยละของครูผู้สอน ภาษาอังกฤษสามารถถ่ายทอด เทคนิคและวิธีการสอน ภาษาอังกฤษและมีความมั่นใจใน การสอนภาษาอังกฤษ 3. ร้อยละของครูผู้สอน ภาษาอังกฤษมี นวัตกรรม วิธี ปฏิบัติที่ดี (Best Practice) ด้าน การเรียนการสอนภาษาอังกฤษ	20,000	3	กลุ่มนิเทศฯ

## ส่วนที่ 6

### แนวทางการบริหารโครงการ

แผนพัฒนาครูและบุคลากรทางการศึกษาของสำนักงานเขตพื้นที่การศึกษาประถมศึกษาลำพูน เขต 1 ประจำปีงบประมาณ พ.ศ.2562 เป็นเครื่องมือสำคัญในการปฏิบัติงานที่เชื่อมโยงสอดคล้องกับนโยบาย รัฐมนตรีว่าการกระทรวงศึกษาธิการ ยุทธศาสตร์/จุดเน้น ของกระทรวงศึกษาธิการและสำนักงานคณะกรรมการ การศึกษาขั้นพื้นฐาน สำนักงานเขตพื้นที่การศึกษาประถมศึกษาลำพูน เขต 1 จึงได้กำหนดปัจจัยความสำเร็จ และกระบวนการนำแผนสู่การปฏิบัติ มุ่งเน้นการดำเนินงานด้านครูและบุคลากรทางการศึกษา ดังนี้

#### กระบวนการขับเคลื่อนนโยบายสู่การปฏิบัติ

สำนักงานคณะกรรมการการศึกษาขั้นพื้นฐาน จัดสรรงบประมาณให้สำนักงานเขตพื้นที่การศึกษา ประถมศึกษาลำพูน เขต 1 ดำเนินการพัฒนาครูและบุคลากรทางการศึกษาตามความต้องการ

#### ปัจจัยความสำเร็จ

1. บุคลากรที่มีส่วนเกี่ยวข้องทุกคนต้องให้ความสำคัญในการจัดทำแผนพัฒนาครูและบุคลากร ทางการศึกษา ของสำนักงานเขตพื้นที่การศึกษาประถมศึกษาลำพูน เขต 1 ประจำปีงบประมาณ พ.ศ. 2562 โดยต้องมีส่วนร่วมในการระดมความคิด พิจารณาคัดเลือกโครงการ/กิจกรรม เพื่อให้สอดคล้องกับนโยบาย รัฐมนตรีว่าการกระทรวงศึกษาธิการ ยุทธศาสตร์/จุดเน้น ของกระทรวงศึกษาธิการและสำนักงานคณะกรรมการ การศึกษาขั้นพื้นฐาน
2. มีการขับเคลื่อนสู่การปฏิบัติในระดับสถานศึกษาโดยมุ่งพัฒนาครูและบุคลากรทางการศึกษา
3. ใช้หลักการบริหารแบบมีส่วนร่วม ทำงานแบบบูรณาการทุกระดับ ตลอดจนกระจายอำนาจสู่การ ปฏิบัติในระดับโรงเรียน
4. มีการประเมินผลสำเร็จของโครงการ และสรุปผลการดำเนินงานตามแผนพัฒนาครูและบุคลากร ทางการศึกษา ประจำปีงบประมาณ พ.ศ.2562

#### กระบวนการนำแผนสู่การปฏิบัติ

1. สื่อสารทิศทางการองค์กรทั้งวิสัยทัศน์ พันธกิจ เป้าประสงค์ ประเด็นยุทธศาสตร์ กลยุทธ์ จุดเน้นการ พัฒนา ให้บุคลากรทุกระดับรับรู้และเข้าใจตรงกันอย่างทั่วถึง
2. วิเคราะห์เปรียบเทียบสภาพปัจจุบันและเป้าหมายตามนโยบายเพื่อจัดทำแผนพัฒนาครูและ บุคลากรทางการศึกษาให้บรรลุตามเป้าหมายวัตถุประสงค์
3. ดำเนินโครงการ/กิจกรรม ตามแผนพัฒนาครูและบุคลากรทางการศึกษา ประจำปีงบประมาณ พ.ศ.2562
4. ติดตาม ตรวจสอบ และประเมินผล เพื่อให้การนำแผนพัฒนาครูและบุคลากรทางการศึกษาสู่การ ปฏิบัติอย่างเป็นรูปธรรมโดยติดตามความก้าวหน้าประจำปี การประเมินผลระยะครึ่งปี และการประเมินผลเมื่อ สิ้นสุดปีงบประมาณ

ทั้งนี้ การบริหารงบประมาณให้คำนึงถึงความคุ้มค่า คุ่มทุน ประหยัด และเกิดประโยชน์สูงสุด สอดคล้องกับนโยบายรัฐมนตรีว่าการกระทรวงศึกษาธิการ ยุทธศาสตร์/จุดเน้น ของกระทรวงศึกษาธิการและ สำนักงานคณะกรรมการการศึกษาขั้นพื้นฐาน โดยการดำเนินงานจะต้องถูกต้องตามวัตถุประสงค์ของ งบประมาณและระเบียบวิธีการบริหารงบประมาณการเงินการคลัง



คำสั่งสำนักงานเขตพื้นที่การศึกษาประถมศึกษาลำพูน เขต ๑  
ที่ ๖๔/๒๕๖๒  
เรื่อง แต่งตั้งคณะกรรมการจัดทำแผนพัฒนาครูและบุคลากรทางการศึกษา  
ประจำปีงบประมาณ พ.ศ. ๒๕๖๒

ด้วยสำนักงานเขตพื้นที่การศึกษาประถมศึกษาลำพูน เขต ๑ จะดำเนินการจัดทำแผนพัฒนาครูและบุคลากรทางการศึกษา ประจำปีงบประมาณ พ.ศ.๒๕๖๒ ตามนโยบาย (๑) พระบรมราโชบายด้านการศึกษาของสมเด็จพระเจ้าอยู่หัวมหาวชิราลงกรณบดินทรเทพยวรางกูร รัชกาลที่ ๑๐ (๒) ยุทธศาสตร์ชาติระยะ ๒๐ ปี (พ.ศ. ๒๕๖๐-๒๕๗๙) (๓) ยุทธศาสตร์แผนการศึกษาแห่งชาติ (พ.ศ.๒๕๖๐-๒๕๗๙) (๔) จุดเน้น ๖ ยุทธศาสตร์กระทรวงศึกษาธิการ (๕) ยุทธศาสตร์สำนักงานคณะกรรมการการศึกษาขั้นพื้นฐาน ปีงบประมาณ พ.ศ.๒๕๖๑ (๖) ยุทธศาสตร์แผนพัฒนาจังหวัดลำพูน พ.ศ.๒๕๕๗-๒๕๖๐ (๗) ยุทธศาสตร์แผนพัฒนาการศึกษาจังหวัดลำพูน ปีงบประมาณ พ.ศ.๒๕๖๐-๒๕๖๔ (๘) มาตรฐานสำนักงานเขตพื้นที่การศึกษา (๙) แนวคิดและทิศทางการบริหารจัดการศึกษา สำนักงานเขตพื้นที่การศึกษาประถมศึกษาลำพูน เขต ๑ ให้สอดคล้องกับสภาพปัญหาและที่เกิดจากความต้องการของครูและบุคลากรทางการศึกษา ในการพัฒนาคุณภาพการศึกษาของสถานศึกษาให้เป็นไปตามนโยบายดังกล่าว

เพื่อให้การดำเนินการจัดทำแผนพัฒนาครูและบุคลากรทางการศึกษา ประจำปีงบประมาณ พ.ศ.๒๕๖๒ ของสำนักงานเขตพื้นที่การศึกษาประถมศึกษาลำพูน เขต ๑ เป็นไปอย่างมีประสิทธิภาพ บรรลุวัตถุประสงค์ อาศัยอำนาจตามความในมาตรา ๓๗ แห่งพระราชบัญญัติระเบียบบริหารราชการกระทรวงศึกษาธิการ พ.ศ. ๒๕๔๖ จึงแต่งตั้งคณะกรรมการจัดทำแผนพัฒนาครูและบุคลากรทางการศึกษา ประจำปีงบประมาณ พ.ศ.๒๕๖๒ ดังต่อไปนี้

๑. นายสุวิทย์ มุกดาภิรมย์	ผู้อำนวยการสำนักงานเขตพื้นที่การศึกษาประถมศึกษาลำพูน เขต ๑	ประธานกรรมการ
๒. นายสมภพ ทิพย์เวียง	รองผู้อำนวยการสำนักงานเขตพื้นที่การศึกษาประถมศึกษาลำพูน เขต ๑	กรรมการ
๓. นายบัณฑิต ชุนสิทธิ์	รองผู้อำนวยการสำนักงานเขตพื้นที่การศึกษาประถมศึกษาลำพูน เขต ๑	กรรมการ
๔. นายพันธ์ คำพรรษา	รองผู้อำนวยการสำนักงานเขตพื้นที่การศึกษาประถมศึกษาลำพูน เขต ๑	กรรมการ
๕. นายชาติชาย กั่นกา	รองผู้อำนวยการสำนักงานเขตพื้นที่การศึกษาประถมศึกษาลำพูน เขต ๑	กรรมการ
๖. นายประพันธ์ รินพล	รองผู้อำนวยการสำนักงานเขตพื้นที่การศึกษาประถมศึกษาลำพูน เขต ๑	กรรมการ

-๒-

๗. นางภัศพร จันทร์ผิง	ผู้อำนวยการกลุ่มบริหารงานการเงินและสินทรัพย์	กรรมการ
๘. นางสุชาดา เสนาะดนตรี	ผู้อำนวยการกลุ่มบริหารงานบุคคล	กรรมการ
๙. นางนิลวรรณ ศรีเรือน	ผู้อำนวยการกลุ่มส่งเสริมการจัดการศึกษา	กรรมการ
๑๐. นางสาวอำไพ บุญสูง	ผู้อำนวยการกลุ่มนโยบายและแผน	กรรมการ
๑๑. นางสาวสุรรัตน์ สิทธิวงค์	ผู้อำนวยการหน่วยตรวจสอบภายใน	กรรมการ
๑๒. นางจอมขวัญ วิอุ่น	ผู้อำนวยการกลุ่มอำนวยการ	กรรมการ
๑๓. นายกนกศักดิ์ กระแสร์	ผู้อำนวยการศูนย์เทคโนโลยีเพื่อการศึกษา	กรรมการ
๑๔. นายณรงค์ ก่องแก้ว	ผู้อำนวยการกลุ่มนิเทศ ติดตามและประเมินผลฯ	กรรมการ
๑๕. นายประสิทธิ์ กะตะศิลา	ศึกษานิเทศก์เชี่ยวชาญ	กรรมการ
๑๖. นายวิทยา ปิ่นกันทา	ศึกษานิเทศก์ชำนาญการพิเศษ	กรรมการ
๑๗. นางสุกัญญา ไชยบุญเรือง	ศึกษานิเทศก์ชำนาญการพิเศษ	กรรมการ
๑๘. นางสุกัญญา เชื้ออินตะ	ศึกษานิเทศก์ชำนาญการพิเศษ	กรรมการ
๑๙. นางนงคราญ ปัญญาสีห์	ศึกษานิเทศก์ชำนาญการพิเศษ	กรรมการ
๒๐. นางรพีพร เลหากุล	ศึกษานิเทศก์ชำนาญการพิเศษ	กรรมการ
๒๑. นางอโนทัย กัญญาสาย	ศึกษานิเทศก์ชำนาญการพิเศษ	กรรมการ
๒๒. นายพงษ์ศรีติ แก้วอ้าย	ศึกษานิเทศก์ชำนาญการพิเศษ	กรรมการ
๒๓. นายสมชาย มาติยะพาน	ศึกษานิเทศก์ชำนาญการพิเศษ	กรรมการ
๒๔. นายธนากร อาทะเดช	ศึกษานิเทศก์ชำนาญการพิเศษ	กรรมการ
๒๕. นางสาวดวงเดือน มูลกลาง	ศึกษานิเทศก์ชำนาญการพิเศษ	กรรมการ
๒๖. นางอุไรวรรณ สุขเกษม	นักทรัพยากรบุคคลปฏิบัติการ	กรรมการและเลขานุการ
๒๗. นางมธุรส ศิรินวล	นักทรัพยากรบุคคลชำนาญการ	กรรมการและผู้ช่วยเลขานุการ

ให้ผู้ที่ได้รับการแต่งตั้ง มีหน้าที่วิเคราะห์จัดทำแผนพัฒนาครูและบุคลากรทางการศึกษา กำหนดจุดเน้นและจัดทำรายละเอียดโครงการพัฒนาครูและบุคลากรทางการศึกษาของสำนักงานเขตพื้นที่การศึกษา ประถมศึกษาลำพูน เขต ๑ ประจำปีงบประมาณ พ.ศ. ๒๕๖๒

ทั้งนี้ ตั้งแต่บัดนี้ เป็นต้นไป

สั่ง ณ วันที่ ๒๑ มีนาคม พ.ศ. ๒๕๖๒



(นายสุวิทย์ มุกดาภิรมย์)

ผู้อำนวยการสำนักงานเขตพื้นที่การศึกษาประถมศึกษาลำพูน เขต ๑

## คณะผู้จัดทำ

### ที่ปรึกษา

๑. นายสุวิทย์ มุกดาภิรมย์
๒. นายสมภพ ทิพย์เวียง
๓. นายบัณฑิต ชุนสิทธิ์
๔. นายพันธ์ คำพรรษา
๕. นายชาติชาย กั้นกา
๖. นายประพันธ์ รินพล
๗. นายณรงค์ ก่องแก้ว
๘. นางภัสพร จันทร์ผง
๙. นางสุชาดา เสนาะดนตรี
๑๐. นางนิลวรรณ ศรีเรือน
๑๑. นางสาวอำไพ บุญสูง
๑๒. นางสาวสุรียรัตน์ สิทธิวงค์
๑๓. นางจอมขวัญ วิอุ่น
๑๔. นายกนกศักดิ์ กระแสร์
๑๕. นายประสิทธิ์ กะตะศิลา
๑๖. นายวิทยา ปิ่นกันทา
๑๗. นางสุกัญญา เชื้ออินต๊ะ
๑๘. นางสุกัญญา ไชยบุญเรือง
๑๙. นางนงคราญ ปัญญาสิทธิ์
๒๐. นางรพีพร เลาทกุล
๒๑. นางอินทัช กัญญาสาย
๒๒. นายพงษ์ศรีติ แก้วอ้าย
๒๓. นายสมชาย มาตะพาน
๒๔. นายธนากร อาทะเดช
๒๕. นางสาวดวงเดือน มูลกลาง
๒๖. นางอุไรวรรณ สุขเกษม
๒๗. นางมธุรส ศิรินวล

ผู้อำนวยการสำนักงานเขตพื้นที่การศึกษาประถมศึกษาลำพูน เขต ๑  
รองผู้อำนวยการสำนักงานเขตพื้นที่การศึกษาประถมศึกษาลำพูน เขต ๑  
รองผู้อำนวยการสำนักงานเขตพื้นที่การศึกษาประถมศึกษาลำพูน เขต ๑  
รองผู้อำนวยการสำนักงานเขตพื้นที่การศึกษาประถมศึกษาลำพูน เขต ๑  
รองผู้อำนวยการสำนักงานเขตพื้นที่การศึกษาประถมศึกษาลำพูน เขต ๑  
รองผู้อำนวยการสำนักงานเขตพื้นที่การศึกษาประถมศึกษาลำพูน เขต ๑

ผู้อำนวยการกลุ่มนิเทศ ติดตามและประเมินผลการจัดการศึกษา

ผู้อำนวยการกลุ่มบริหารงานการเงินและสินทรัพย์

ผู้อำนวยการกลุ่มบริหารงานบุคคล

ผู้อำนวยการกลุ่มส่งเสริมการจัดการศึกษา

ผู้อำนวยการกลุ่มนโยบายและแผน

ผู้อำนวยการหน่วยตรวจสอบภายใน

ผู้อำนวยการกลุ่มอำนวยการ

ผู้อำนวยการศูนย์เทคโนโลยีเพื่อการศึกษา

ศึกษานิเทศก์ชำนาญการพิเศษ

ศึกษานิเทศก์ชำนาญการพิเศษ

ศึกษานิเทศก์ชำนาญการพิเศษ

ศึกษานิเทศก์ชำนาญการพิเศษ

ศึกษานิเทศก์ชำนาญการพิเศษ

ศึกษานิเทศก์ชำนาญการพิเศษ

ศึกษานิเทศก์ชำนาญการพิเศษ

ศึกษานิเทศก์ชำนาญการพิเศษ

ศึกษานิเทศก์ชำนาญการพิเศษ

ศึกษานิเทศก์ชำนาญการพิเศษ

ศึกษานิเทศก์ชำนาญการพิเศษ

นักทรัพยากรบุคคลปฏิบัติการ

นักทรัพยากรบุคคลชำนาญการ

### ผู้จัดทำ

นางอุไรวรรณ สุขเกษม

นักทรัพยากรบุคคลปฏิบัติการ

### รูปเล่ม

นางอุไรวรรณ สุขเกษม

นักทรัพยากรบุคคลปฏิบัติการ